



แผนพัฒนาท้องถิ่น

แผนพัฒนาท้องถิ่น ๕ ปี
(พ.ศ.๒๕๖๖ - ๒๕๗๐)

งานวิเคราะห์นโยบายและแผน
สำนักปลัด
องค์การบริหารส่วนตำบลโนนรัง

คำนำ

ด้วยระเบียบกระทรวงมหาดไทยว่าด้วยการจัดทำแผนพัฒนาขององค์กรปกครองส่วนท้องถิ่น พ.ศ.๒๕๔๘ แก้ไขเพิ่มเติมข้อ ๑๗ โดยให้มีความสอดคล้องเชื่อมโยงกับแผนความต้องการอำเภอ แผนพัฒนาจังหวัด แผนพัฒนากลุ่มจังหวัด ตลอดจนสามารถบูรณาการแผนงาน / โครงการ / กิจกรรม และงบประมาณในพื้นที่ได้อย่างมีประสิทธิภาพ อันจะก่อให้เกิดประโยชน์สูงสุดให้กับประชาชน จึงดำเนินการทบทวนแผนพัฒนาพร้อมทั้งกำหนดระยะเวลาแผนพัฒนาท้องถิ่นเป็นระยะเวลาห้าปี (พ.ศ.๒๕๖๖-๒๕๗๐) ตามหนังสือ ด่วนที่สุด มท ๐๘๐.๓/ว ๗๔๖๗ เรื่องซักซ้อมแนวทางการทบทวนแผนพัฒนาท้องถิ่น (พ.ศ.๒๕๖๖-๒๕๗๐) ขององค์กรปกครองส่วนท้องถิ่น ลงวันที่ ๑๔ ธันวาคม ๒๕๖๓

“แผนพัฒนาท้องถิ่น” หมายความว่า แผนพัฒนาขององค์กรปกครองส่วนท้องถิ่น ที่กำหนดวิสัยทัศน์ ประเด็นยุทธศาสตร์ เป้าประสงค์ ตัวชี้วัด ค่าเป้าหมาย และกลยุทธ์ โดยสอดคล้องกับแผนพัฒนาจังหวัด ยุทธศาสตร์การพัฒนาขององค์กรปกครองส่วนท้องถิ่นในเขตจังหวัด แผนพัฒนาอำเภอ แผนพัฒนาตำบล แผนพัฒนาหมู่บ้านหรือแผนชุมชนอันมีลักษณะเป็นการกำหนดรายละเอียดแผนงาน โครงการพัฒนา ที่จัดทำขึ้นสำหรับปีงบประมาณแต่ละปี ซึ่งมีความต่อเนื่องและเป็นแผนก้าวหน้าและให้หมายความรวมถึงการเพิ่มเติมหรือเปลี่ยนแปลงแผนพัฒนาท้องถิ่นห้าปี

องค์การบริหารส่วนตำบลโนนรัง และคณะผู้จัดทำ หวังเป็นอย่างยิ่งว่าแผนพัฒนาท้องถิ่น (พ.ศ.๒๕๖๖ -๒๕๗๐) ฉบับนี้จะได้ใช้เป็นแนวทางการจัดทำงบประมาณประจำปีและตอบสนองความต้องการของประชาชนในเขตองค์การบริหารส่วนตำบลโนนรังอย่างมีประสิทธิภาพต่อไป

งานวิเคราะห์นโยบายและแผน
องค์การบริหารส่วนตำบลโนนรัง

สารบัญ

	หน้า
ส่วนที่ ๑	๑-๙
สภาพทั่วไปและข้อมูลพื้นฐาน	
๑. ด้านกายภาพ	
๒. ด้านการเมือง/การปกครอง	
๓. ประชากร	
๔. สภาพทางสังคม	
๕. ระบบบริการพื้นฐาน	
๖. ระบบเศรษฐกิจ	
๗. เศรษฐกิจพอเพียงท้องถิ่น (ด้านการเกษตรและแหล่งน้ำ)	
๘. ศาสนา ประเพณี วัฒนธรรม	
๙. ทรัพยากรธรรมชาติ	
ส่วนที่ ๒	๑๐-๒๓
ยุทธศาสตร์องค์กรปกครองส่วนท้องถิ่น	
๑. ความเชื่อมโยงระหว่างแผนพัฒนาท้องถิ่นกับแผนพัฒนาระดับต่าง	
๒. คสามสัมพันธ์ระหว่างแผนพัฒนาระดับมหภาค	
๓. ยุทธศาสตร์แนวทางการพัฒนาองค์การบริหารส่วนตำบลโนนรัง	
ส่วนที่ ๓	๒๔-๑๒๕
การนำแผนพัฒนาท้องถิ่นไปสู่การปฏิบัติ	
๑. รายละเอียดโครงการพัฒนาท้องถิ่น (พ.ศ.๒๕๖๖-๒๕๗๐)	
ภาคผนวก	๑๒๖
๑. รายงานการประชุม	
๒. ประกาศใช้แผนพัฒนาท้องถิ่น (พ.ศ.๒๕๖๖-๒๕๗๐)	

ส่วนที่ ๑

สภาพทั่วไปและข้อมูลพื้นฐานของตำบลโนนรัง

ส่วนที่ ๑ สภาพทั่วไปและข้อมูลพื้นฐานของตำบลโนนรัง

๑. ด้านกายภาพ

๑.๑ ที่ตั้ง ตำบลโนนรัง แบ่งการปกครองออกเป็น ๙ หมู่บ้าน เป็นตำบลที่เล็กที่สุดในเขตรับผิดชอบของอำเภอเมืองร้อยเอ็ด และอยู่ติดกับเขตตำบลรอบเมืองและชุมชนเมือง มีระยะทางห่างจากอำเภอเมืองร้อยเอ็ดประมาณ ๖ กิโลเมตร



๑.๒ ลักษณะภูมิประเทศ

- ทิศเหนือ : ติดกับ ตำบลรอบเมือง อำเภอเมือง จังหวัดร้อยเอ็ด
- ทิศใต้ : ติดกับ ตำบลโนนตาล อำเภอเมือง จังหวัดร้อยเอ็ด
- ทิศตะวันออก : ติดกับ ตำบลหนองไผ่ อำเภอธวัชบุรี จังหวัดร้อยเอ็ด
- ทิศตะวันตก : ติดกับ ตำบลรอบเมือง อำเภอเมือง จังหวัดร้อยเอ็ด

มีลักษณะเป็นที่ราบสูงสภาพดินเป็นดินร่วนปนทราย มีความเหมาะสมในการทำการเกษตร การใช้ประโยชน์ในที่ดินส่วนใหญ่ทำนา ทำการเกษตร และเป็นที่อยู่อาศัย เนื้อที่รวม ๑๖,๐๙๓ ไร่ พื้นที่ ๒๕.๗๕ ตารางกิโลเมตร เป็นพื้นที่สาธารณะประโยชน์คงพันชาติ ๑,๑๑๔ ไร่ ๒ งาน ๙ ตารางวา แนวเขตพื้นขององค์การบริหารส่วนตำบลโนนรังดังนี้

๑.๓ ลักษณะภูมิอากาศ

สภาพภูมิอากาศอยู่ในประเภทฝนเมืองร้อน ปริมาณน้ำฝนเฉลี่ย ๑,๑๙๖.๘ ลูกบาศก์มิลลิเมตร ฝนตกชุกในเดือนมิถุนายนถึงกันยายน อากาศร้อนแห้งแล้งในเดือนกุมภาพันธ์ถึงเมษายน

ตารางที่ ๑ ลักษณะภูมิอากาศ

ข้อมูลภูมิอากาศที่สำคัญ	หน่วย	ช่วงพิสัยค่ารายปีเฉลี่ย	ค่าเฉลี่ยรายปี
อุณหภูมิ	องศาเซลเซียส	๒๑.๗๕ (ม.ค.) - ๓๐.๔๑ (พ.ค.)	๒๗.๕๖
ความชื้นสัมพัทธ์	เปอร์เซ็นต์	๖๑.๕๐ (มี.ค.) - ๘๔.๓๑ (ก.ย.)	๗๓.๑
ความเร็วลม	น็อต	๑.๗๘ (ก.ย.) - ๔.๒๑ (ธ.ค.)	๒.๕๓
เมฆปกคลุม	(๐-๑ อ็อกต้า)	๒.๙๒ (ม.ค.) - ๘.๕๖ (ก.ค.)	๖.๐๑
ปริมาณการระเหยจากภาค	มิลลิเมตร	๕.๗๖ (มี.ค.) - ๓.๗๓ (ก.ย.)	๔.๖๖
ปริมาณการระเหยจากพืช	-	-	-

๑.๔ ลักษณะของดิน

ลักษณะของดินในพื้นที่เป็นดินร่วนปนทราย พื้นราบเหมาะแก่การเพาะปลูกข้าว

๑.๕ ลักษณะของแหล่งน้ำ

องค์การบริหารส่วนตำบลโนนรัง มีแหล่งน้ำบาดาลเป็นน้ำต้นทุนผลิตน้ำประปา และมีแหล่งน้ำผิวดินไว้สำหรับการเกษตรกรรม ดังนี้

๑.๕.๑ คลองชลประทานหนองหญ้าม้า : อยู่ในพื้นที่ บ้านโนนสวรรค์ หมู่ที่ ๙ และบ้านโนนรัง หมู่ที่ ๑

๑.๕.๒ หนองตุ : อยู่ในพื้นที่ บ้านโนนสัน หมู่ที่ ๓ มีเนื้อที่ ๑๐ ไร่ ๑ งาน ๔.๖ ตารางวา

๑.๕.๓ หนองบัว : อยู่ในพื้นที่ บ้านโนนสัน หมู่ที่ ๓ มีเนื้อที่ ๑๒ ไร่ ๑๓.๑ ตารางวา

๑.๕.๔ หนองแค : อยู่ในพื้นที่ บ้านโนนสัน หมู่ที่ ๘ มีเนื้อที่ ๕๗ ไร่ ๑ งาน ๑๗ ตารางวา

๑.๕.๕ หนองแวง : อยู่ในพื้นที่ บ้านหนองคัน หมู่ที่ ๗ มีเนื้อที่ (เนื้อที่ยังไม่ชัดเจน)

๑.๕.๖ หนองปอง : อยู่ในพื้นที่ บ้านหนองคัน หมู่ที่ ๗ มีเนื้อที่ (เนื้อที่ยังไม่ชัดเจน)

๑.๕.๖ หนองเก่า : อยู่ในพื้นที่ บ้านค้อ หมู่ที่ ๖ มีเนื้อที่ (เนื้อที่ยังไม่ชัดเจน)

๑.๕.๗ หนองลิมน้อย : อยู่ในพื้นที่ บ้านโนนรัง หมู่ที่ ๒ มีเนื้อที่ (เนื้อที่ยังไม่ชัดเจน)

๑.๖ ลักษณะของไม้และป่าไม้

องค์การบริหารส่วนตำบลโนนรัง มีป่าไม้เพียงเล็กน้อย เช่น ไม้ยางนา ไม้ตะบาก เป็นส่วนมากมีลักษณะเป็นป่าไม้อุนัขอยู่ ๓ ที่ ดังนี้

๑.๖.๑ ดอนปู่ตาบ้านค้อ หมู่ที่ ๖

๑.๖.๒ วัดป่าบ้านหนองแค หมู่ที่ ๘

๑.๖.๓ วัดป่าบ้านโนนสัน หมู่ที่ ๓

๒. ด้านการเมือง/การปกครอง

ประกอบด้วย	หมู่ที่ ๑ บ้านโนนรัง	หมู่ที่ ๒ บ้านโนนรัง
	หมู่ที่ ๓ บ้านโนนสัน	หมู่ที่ ๔ บ้านหินตั้ง
	หมู่ที่ ๕ บ้านค้อ	หมู่ที่ ๖ บ้านค้อ
	หมู่ที่ ๗ บ้านหนองคัน	หมู่ที่ ๘ บ้านหนองแค
	หมู่ที่ ๙ บ้านโนนสวรรค์	

๒.๒ การเลือกตั้ง ตำบลโนนรังแบ่งเขตพื้นที่การเลือกตั้ง ๙ เขต มี ๑ หน่วยเลือกตั้ง เดิม องค์การบริหารส่วนตำบลโนนรัง ได้แบ่งเขตการเลือกตั้งนายกองค์การบริหารส่วนตำบลโนนรัง ทั้งเขตองค์การบริหารส่วนตำบล เป็น ๙ เขตเลือกตั้ง สมาชิกสภาออกเป็น ๙ เขต ดังนี้

เขตเลือกตั้งที่ ๑ คือ	หมู่บ้านบ้านโนนรัง
เขตเลือกตั้งที่ ๒ คือ	หมู่บ้านบ้านโนนรัง
เขตเลือกตั้งที่ ๓ คือ	หมู่บ้านบ้านโนนสัน
เขตเลือกตั้งที่ ๔ คือ	หมู่บ้านบ้านหินตั้ง
เขตเลือกตั้งที่ ๕ คือ	หมู่บ้านบ้านค้อ
เขตเลือกตั้งที่ ๖ คือ	หมู่บ้านบ้านค้อ
เขตเลือกตั้งที่ ๗ คือ	หมู่บ้านหนองคัน
เขตเลือกตั้งที่ ๘ คือ	หมู่บ้านบ้านแค
เขตเลือกตั้งที่ ๙ คือ	หมู่บ้านบ้านโนนสวรรค์

จำนวนผู้มีสิทธิเลือกตั้ง ครึ่งล่าสุด (วันอาทิตย์ ที่ ๒๘ พฤศจิกายน ๒๕๖๔)

- จำนวนผู้มีสิทธิเลือกตั้งนายกองค์การบริหารส่วนตำบล ๓,๘๘๑ คน จากผู้มีสิทธิเลือกตั้งทั้งสิ้น ๔,๘๑๖ คน คิดเป็นร้อยละ ๘๐.๕๙
- จำนวนผู้มีสิทธิเลือกตั้งสมาชิกสภาองค์การบริหารส่วนตำบล ๓,๘๗๘ คน จากผู้มีสิทธิเลือกตั้งทั้งสิ้น ๔,๘๑๒ คน คิดเป็นร้อยละ ๘๐.๕๙

หมู่ที่	หมู่บ้าน	รายชื่อ	ตำแหน่งในสภา
		นายคำลือ อนุพันธ์	นายกองค์การบริหารส่วนตำบลโนนรัง
		นายสำเนียร วินทะไชย	รองนายกองค์การบริหารส่วนตำบลโนนรัง
		นายวีระวุฒิ จอมคำสิงห์	รองนายกองค์การบริหารส่วนตำบลโนนรัง
๑	โนนรัง	นายสุทากร แก้วปัดโชติ	สมาชิกสภา อบต. เขต ๑
๒	โนนรัง	นายอนนท์ กาไชย	สมาชิกสภา อบต. เขต ๒
๓	โนนสัน	นายคำผล วิจิตชะจี	สมาชิกสภา อบต. เขต ๓
๔	หินตั้ง	นายคำพันธ์ นนท์พิทักษ์	สมาชิกสภา อบต. เขต ๔
๕	ค้อ	นายถาวร จอมคำสิงห์	สมาชิกสภา อบต. เขต ๕
๖	ค้อ	นายสุรพล วินทะไชย	สมาชิกสภา อบต. เขต ๖
๗	หนองคัน	นายวีระวัฒน์ จอมคำสิงห์	สมาชิกสภา อบต. เขต ๗
๘	หนองแค	นายปัญญา ประทุมเศษ	สมาชิกสภา อบต. เขต ๘
๙	โนนสวรรค์	นายปรีดี สิมมาสุข	สมาชิกสภา อบต. เขต ๙

๓. ประชากร

ตำบลโนนรังมีประชากรทั้งสิ้น จำนวน ๕,๙๗๕ คน แยกเป็นชาย ๒,๙๖๘ คน หญิง ๓,๐๐๖ คน (ข้อมูลระหว่างวันที่ มกราคม ๒๕๖๕)

หมู่ที่	ชื่อหมู่บ้าน	จำนวนประชากร			จำนวนครัวเรือน	ผู้นำหมู่บ้าน
		ชาย	หญิง	รวม		
๑	บ้านโนนรัง	๔๓๗	๔๔๘	๘๘๕	๓๒๐	นางสาววัลยา มีโสภ (ผู้ใหญ่บ้าน)
๒	บ้านโนนรัง	๓๓๙	๓๕๑	๖๙๐	๒๐๘	นายสุรพล ทิพย์ปัญญา (ผู้ใหญ่บ้าน)
๓	บ้านโนนสัน	๓๓๙	๓๖๓	๗๐๒	๑๘๘	นายนำพล วิทยา (ผู้ใหญ่บ้าน)
๔	บ้านหินตั้ง	๒๑๐	๒๐๗	๔๑๗	๑๒๔	นายไพบูรณ์ พรหมเสนา (ผู้ใหญ่บ้าน)
๕	บ้านค้อ	๕๒๒	๕๕๐	๑,๐๗๒	๒๐๒	นายนรินทร์ จอมคำสิงห์ (ผู้ใหญ่บ้าน)
๖	บ้านค้อ	๔๔๑	๔๒๘	๘๖๙	๒๖๒	นายสุจิน จอมคำสิงห์ (กำนัน)
๗	บ้านหนองคัน	๑๔๙	๑๕๘	๓๐๗	๙๘	นางสาวปนัดดา จอมคำสิงห์ (ผู้ใหญ่บ้าน)
๘	บ้านหนองแค	๑๑๕	๑๒๖	๒๔๑	๖๘	นายลือชัย หมื่นหาวงศ์ (ผู้ใหญ่บ้าน)
๙	บ้านโนนสวรรค์	๓๕๖	๓๗๕	๗๓๑	๓๖๑	นายประจัญ เขตเจริญ (ผู้ใหญ่บ้าน)
รวม		๒,๙๖๘	๓,๐๐๖	๕,๙๗๔	๑,๙๓๑	

ที่มา : สถิติ ประชากรทางการทะเบียนราษฎร ข้อมูล ณ เดือนมกราคม ๒๕๖๕

๔. สภาพสังคม

๔.๑ การศึกษา

๔.๑.๑. โรงเรียนประถมศึกษา ๑ แห่ง ได้แก่

๑. โรงเรียนบ้านโนนสันสามัคคี สถานที่ตั้ง บ้านโนนสัน หมู่ที่ ๓ ต.โนนรัง อ.เมืองร้อยเอ็ด จ.ร้อยเอ็ด

๔.๑.๒. โรงเรียนมัธยมศึกษา(ขยายโอกาส) ๒ แห่ง ได้แก่

๑. โรงเรียนบ้านโนนรัง สถานที่ตั้ง บ้านโนนรัง หมู่ที่ ๑ ต.โนนรัง อ.เมืองร้อยเอ็ด จ.ร้อยเอ็ด (มัธยมศึกษาปีที่ ๑-๓)

๒. โรงเรียนบ้านค้อสามัคคี สถานที่ตั้ง บ้านค้อ หมู่ที่ ๕ ต.โนนรัง อ.เมืองร้อยเอ็ด จ.ร้อยเอ็ด (มัธยมศึกษาปีที่ ๑-๓)

๔.๑.๓. ศูนย์พัฒนาเด็กเล็กก่อนวัยเรียน ๓ แห่ง ได้แก่

- | | |
|---------------------------------|---------------------------|
| ๑. ศูนย์พัฒนาเด็กเล็กบ้านโนนรัง | จำนวนนักเรียนประมาณ ๒๒ คน |
| ๒. ศูนย์พัฒนาเด็กเล็กบ้านโนนสัน | จำนวนนักเรียนประมาณ ๙ คน |
| ๓. ศูนย์พัฒนาเด็กเล็กบ้านค้อ | จำนวนนักเรียนประมาณ ๒๔ คน |

๔.๑.๔. การศึกษานอกระบบ(กศน.บ้านโนนรัง) ๑ แห่ง

๑. สถานที่ตั้ง อาคาร อบต.หลังเดิม

๔.๒ สาธารณสุข

จากการสำรวจข้อมูลพื้นฐานพบว่า ประชาชนมีสุขภาพที่ดี มีการคัดกรองสุขภาพให้กับประชาชนกลุ่มเสี่ยง โรคที่มักเกิดแก่ประชากรในชุมชนได้แก่โรคความดันโลหิตสูง โรคเบาหวาน โรคหลอดเลือด โรคไข้เลือดออก มือ-ปาก-เท้าในเด็ก และโรคอื่นๆ อีกมาก ตำบลโนนรัง มีโรงพยาบาลส่งเสริมสุขภาพประจำตำบล หน่วยงานด้านสาธารณสุข มีดังนี้

๑. โรงพยาบาลส่งเสริมสุขภาพตำบลบ้านโนนรัง	จำนวน	๑	แห่ง
๒. ศูนย์สาธารณสุขมูลฐานชุมชน	จำนวน	๙	แห่ง

๔.๓ อาชญากรรม

ไม่มีเหตุอาชญากรรมเกิดขึ้น มีการติดตั้งสัญญาณไฟกระพริบทางร่วมทางแยกรวมทั้งได้ติดตั้งจุดตรวจจุดสกัด จุดบริการ ในช่วงเทศกาลที่มีวันหยุดหลายวันเพื่ออำนวยความสะดวกให้กับประชาชน จากการสำรวจข้อมูลพื้นฐานพบว่า ส่วนมากครัวเรือนมีการป้องกันอุบัติเหตุอย่างถูกวิธี มีความปลอดภัยในชีวิตและทรัพย์สิน

บุคลากรทางการรักษาความสงบเรียบร้อยในตำบล

- อาสาสมัครป้องกันภัยฝ่ายพลเรือน(อปพร.)
- เจ้าหน้าที่ให้บริการการแพทย์ฉุกเฉินขั้นพื้นฐาน

๔.๔ ยาเสพติด

ปัญหาเสพติดในพื้นที่ตำบลโนนรัง จากทางที่ทางสถานีตำรวจภูธรเมืองร้อยเอ็ด ได้แจ้งให้องค์การบริหารส่วนตำบลทราบนั้น พบว่าในพื้นที่มีผู้ที่ติดยาเสพติดแม่เมื่อเทียบกับพื้นที่อื่นถือว่าน้อยเหตุผลก็เนื่องมาจากกว่าได้รับความร่วมมือกับทางผู้นำ ประชาชน ที่ช่วยสอดส่องดูแลอยู่เป็นประจำ

๔.๕ การสังคมสงเคราะห์

องค์การบริหารส่วนตำบลโนนรัง ได้ดำเนินการด้านสังคมสงเคราะห์ ดังนี้

๑. ดำเนินการจ่ายเบี้ยยังชีพให้กับผู้สูงอายุ ผู้พิการ และผู้ป่วยเอดส์
๒. รับลงทะเบียนและประสานโครงการเงินอุดหนุนเพื่อการเลี้ยงดูเด็กแรกเกิด
๓. ประสานการทำบัตรผู้พิการ
๔. โครงการการจ้างนักเรียน/นักศึกษาทำงานช่วงปิดภาคเรียน
๕. โครงการช่วยเหลือผู้ยากจน ยากไร้ รายได้น้อย และผู้ด้อยโอกาสไร้ที่พึ่ง
๖. โครงการปรับปรุงซ่อมแซมบ้านผู้ยากไร้ ผู้สูงอายุ

๕. ระบบบริการพื้นฐาน

๕.๑ การคมนาคมขนส่ง

๑. ทางหลวงแผ่นดินหมายเลข ๒๑๕ (ร้อยเอ็ด - สุวรรณภูมิ)
๒. ทางหลวงแผ่นดิน รอ.ถ.๑๐๘-๐๑ แยกทางหลวงแผ่นดิน หมายเลข ๒๑๕ - บ้านแก่นทราย ตำบลรอบเมือง ความยาว ๖ กิโลเมตร ลาดยาง ๑ เมตร ปีที่ก่อสร้าง ๒๕๔๐ เขตทางกว้าง ๘-๑๕ เมตร
๓. ทางหลวงแผ่นดิน รอ.ถ.๑๐๘-๐๒ แยกทางหลวงแผ่นดิน หมายเลข ๒๑๕ (บ.หนองคัน หมู่ที่ ๗) - บ้านค้อ หมู่ที่ ๖ ตำบลโนนรังความยาว ๒.๘ กิโลเมตร ลาดยาง ๑ เมตร ปีที่ก่อสร้าง ๒๕๔๐ เขตทางกว้าง ๘-๑๕ เมตร
๔. ทางหลวงแผ่นดิน รอ.ถ.๑๐๘-๐๓ แยกทางหลวงแผ่นดิน หมายเลข ๒๑๕ - บ้านโนนสัน หมู่ที่ ๓ ตำบลโนนรังความยาว ๒.๘ กิโลเมตร ลาดยาง ๑ เมตร ปีที่ก่อสร้าง ๒๕๔๐ เขตทางกว้าง ๘-๑๕ เมตร
๕. ถนนคอนกรีตเสริมเหล็กภายในหมู่บ้าน ประมาณร้อยละ ๙๕

๕.๒ การไฟฟ้า มีการขยายเขตไฟฟ้าแสงสว่าง และขยายเขตไฟฟ้าเพื่อการเกษตรในเขตพื้นที่ตำบลโนนรังอย่างต่อเนื่อง ครบทั้ง ๙ หมู่บ้าน

๕.๓ การประปา

- มีระบบประปาบาดาลหมู่บ้าน จำนวน ๙ หมู่บ้าน ได้แก่ หมู่ที่ ๑-๙
- มีระบบประปาจากภูมิภาค(บางส่วน) จำนวน ๒ หมู่บ้าน ได้แก่ หมู่ที่ ๙,๖

๕.๔ โทรศัพท์

ปัจจุบันทุกหมู่บ้าน ใช้โทรศัพท์เคลื่อนที่เป็นส่วนใหญ่

๕.๕ ไปรษณีย์หรือการสื่อสารหรือการขนส่ง และวัสดุ ครุภัณฑ์

ที่ทำการไปรษณีย์ที่ใกล้ที่สุด ได้แก่ อำเภอเมืองร้อยเอ็ด จังหวัดร้อยเอ็ด ห่างจากตำบลโนนรัง อำเภอเมืองร้อยเอ็ด จังหวัดร้อยเอ็ด ไปทางทิศเหนือ ประมาณ ๖ กิโลเมตร

๖. ระบบเศรษฐกิจ

๖.๑ การเกษตร

ราษฎรส่วนใหญ่ประมาณร้อยละ ๘๕ ประกอบอาชีพทำการเกษตรกรรมได้แก่ทำนา ปลูกข้าว ไร่ยาสูบข้าวโพดปลูกพริก(บ้านหนองแค หมู่ที่ ๘) ที่เหลือประกอบอาชีพส่วนตัวรับจ้างทั่วไป และมีธุรกิจเกษตรปลอดสารพิษ ๑๐๐ เปอร์เซ็นต์ คือไร่ร้อนซอน จำนวน ๑ แห่ง

๖.๒ การประมง

ตำบลโนนรังมีการประมงที่ขึ้นชื่อคือ บ่อตกปลา ตั้งอยู่ที่ หมู่ที่ ๑ บ้านโนนรัง ตำบลโนนรัง อำเภอเมืองร้อยเอ็ด จังหวัดร้อยเอ็ด

๖.๓ การปศุสัตว์

ตำบลโนนรังมีการปศุสัตว์ คือ การเลี้ยงโค และการเลี้ยงสุกร ในทุกหมู่บ้านของ ตำบลโนนรัง อำเภอเมืองร้อยเอ็ด จังหวัดร้อยเอ็ด และการปศุสัตว์เพื่อธุรกิจในพื้นที่บ้านหนองแค หมู่ที่ ๘ จำนวน ๕ ฟาร์ม

๖.๔ หน่วยธุรกิจในเขตพื้นที่องค์การบริหารส่วนตำบลโนนรัง

๑. มีร้านบริการทำผม เสริมสวย ในพื้นที่ จำนวน ๒ แห่ง
๒. มีรีสอร์ทในพื้นที่ จำนวน ๒ แห่ง
๓. ร้านซ่อมมอเตอร์ไซด์ จำนวน ๖ แห่ง
๔. ตู้เติมเงินออนไลน์ จำนวน ๑ แห่ง
๕. โรงสีข้าว(ขนาดชุมชน) จำนวน ๑๒ แห่ง
๖. ร้านเย็บผ้า จำนวน ๑ แห่ง
๗. อู่ซ่อมรถยนต์ จำนวน ๕ แห่ง

๖.๕ ทรัพยากรการท่องเที่ยว

พื้นที่ตำบลโนนรัง มีการท่องเที่ยวเชิงเกษตร ศูนย์การเรียนรู้เกษตรปลอดสารพิษ คือ ไร่ร้อนซอน ผลผลิตสินค้าเพื่อส่งห้างสรรพสินค้าและเพื่อการส่งออก

๖.๖ อุตสาหกรรม

ตำบลโนนรัง อำเภอเมืองร้อยเอ็ด จังหวัดร้อยเอ็ด ไม่มีอุตสาหกรรมในพื้นที่

๖.๗ การพาณิชย์และกลุ่มอาชีพ

- | | | |
|---|---|-------|
| - กลุ่มปศุสัตว์ (ฟาร์มไก่) (บ้านหนองแค ,บ้านโนนสัน) | ๔ | กลุ่ม |
| - กลุ่มเกษตร(บ้านหินตั้ง) | ๑ | กลุ่ม |
| - กลุ่มปลูกปลูกยาสูบพันธุ์เตอร์กิด (บ้านหนองคัน) | ๑ | กลุ่ม |

๖.๘ แรงงาน

ราษฎรส่วนใหญ่ประมาณร้อยละ ๘๕ ประกอบอาชีพทำการเกษตรกรรมได้แก่ทำนา ปลูกข้าว ไร่ยาสูบ ข้าวโพด ปลูกพริกและกระเทียมรวมทั้งฟักทองที่เหลือประกอบอาชีพส่วนตัวและรับจ้าง

๗. เศรษฐกิจพอเพียงท้องถิ่น (ด้านการเกษตรและแหล่งน้ำ)

๗.๑ ข้อมูลพื้นฐานของหมู่บ้านหรือชุมชน

มีจำนวน ๙ หมู่บ้าน และมีข้อมูลแหล่งน้ำเพื่อทำเกษตร ดังนี้

หมู่ที่	ชื่อหมู่บ้าน	แหล่งน้ำการเกษตร	ร้อยละที่ใช้น้ำ	ปัญหาและอุปสรรค
๑	บ้านโนนรัง	๑. คลองชลประทานหนองหญ้าม้า ๒. หนองแวง	๒๐	- ไม่มีระบบส่งน้ำให้กับเกษตรกร ได้นำไปใช้
๒	บ้านโนนรัง	๑. หนองสिमน้อย	๕๐	- ไม่มีระบบส่งน้ำให้กับเกษตรกร ได้นำไปใช้
๓	บ้านโนนสัน	๑. หนองตุ ๒. หนองบัว	๖๐	- ขาดแคลนน้ำในช่วงฤดูแล้ง
๔	บ้านหินตั้ง	๑. หนองเหล็ก	๑๐	- แหล่งน้ำตื้นเขิน - แนวเขตไม่ชัดเจน
๖	บ้านค้อ	๑. หนองเก่า	๑๐	- แหล่งน้ำตื้นเขิน - แนวเขตไม่ชัดเจน
๗	บ้านหนองคัน	๑. หนองกอง	๒๐	- แหล่งน้ำตื้นเขิน - แนวเขตไม่ชัดเจน
๘	บ้านหนองแค	๑. หนองแค	๔๐	- ไฟฟ้าการเกษตรไม่ครอบคลุม
๙	บ้านโนนสวรรค์	๑. คลองชลประทานหนองหญ้าม้า	๒๐	- ไม่มีระบบส่งน้ำให้กับเกษตรกร ได้นำไปใช้

๘. ศาสนา ประเพณี วัฒนธรรม

๘.๑ การนับถือศาสนา

ประชาชน หมู่ที่ ๑-๙ นับถือศาสนาพุทธ โดยมีข้อมูล วัดและสำนักสงฆ์ ดังนี้

๑. วัดป่าโนนรัง	พื้นที่ตั้ง บ้านโนนรัง	หมู่ที่ ๑
๒. วัดโนนรังสุภฤทธิ	พื้นที่ตั้ง บ้านโนนรัง	หมู่ที่ ๑ และ หมู่ที่ ๒
๓. วัดนิคมคณาเขต	พื้นที่ตั้ง บ้านโนนสัน	หมู่ที่ ๓
๔. วัดศิลาอาสน์	พื้นที่ตั้ง บ้านหินตั้ง	หมู่ที่ ๔
๕. วัดผัฒนาราม	พื้นที่ตั้ง บ้านค้อ	หมู่ที่ ๕ และ หมู่ที่ ๖
๖. วัดคันธารวาสิริสุข	พื้นที่ตั้ง บ้านหนองคัน	หมู่ที่ ๗
๗. วัดป่าหนองแค	พื้นที่ตั้ง บ้านหนองแค	หมู่ที่ ๘
๘. วัดบ้านโนนสวรรค์	พื้นที่ตั้ง บ้านโนนสวรรค์	หมู่ที่ ๙ (กลางบ้าน)
๑๐. วัดสวรรค์สามัคคีธรรม	พื้นที่ตั้ง บ้านโนนสวรรค์	หมู่ที่ ๙ (วัดหลวงปู่ใจ)
๑๑. วัดเทพมงคล	พื้นที่ตั้ง บ้านโนนรัง	หมู่ที่ ๒

๘.๒ สำนักสงฆ์ ๓ แห่งได้แก่

๑. สำนักสงฆ์ป่าพันชาติ	พื้นที่ตั้ง บ้านโนนสวรรค์	หมู่ที่ ๙ (ติด
ชลประทานหนองหญ้าม้า)		
๒. สำนักสงฆ์ ดอนปู่ตาเมตตาธรรม	พื้นที่ตั้ง	หมู่ที่ ๖
๓. สำนักสงฆ์ ดอนปู่ตาบ้านโนนสัน	พื้นที่ตั้ง ดอนปู่ตา	หมู่ที่ ๓

๘.๓ โบสถ์ ๒ แห่งได้แก่

๑. วัดป่าบ้านโนนรัง	พื้นที่ตั้ง บ้านโนนรัง	หมู่ที่ ๑
๒. วัดพันทวาราม	พื้นที่ตั้ง บ้านค้อ	หมู่ที่ ๕ และ หมู่ที่ ๖

๘.๔ ประเพณีและงานประจำปี

๑. ประเพณีแข่งขันเรือยาวและเรือประมงพื้นบ้านช่วง เดือน ตุลาคม - พฤศจิกายน
๒. ประเพณีออกพรรษา
๓. ประเพณีเข้าพรรษา
๔. ประเพณีฮีตสิบสองคองสิบสี่
๕. ประเพณีบุญผะเหวด

๘.๕ ภูมิปัญญาท้องถิ่น ภาษาล้าน

การผลิตเครื่องจักสานด้วยไม้ไผ่ เพื่อใช้ในชีวิตประจำวันภาษา อีสาน เป็น ภาษาท้องถิ่น

๘.๖ สินค้าพื้นเมืองและของที่ระลึก

สินค้าพื้นเมืองและของที่ระลึกที่โดดเด่น คือเครื่องจักสานด้วยไม้ไผ่

๙. ทรัพยากรธรรมชาติ

๙.๑ น้ำ : ตำบลโนนรังมีแหล่งน้ำ จำนวน ๒ แห่ง ดังนี้

๑. น้ำบาดาล : ตำบลโนนรังได้นำทรัพยากรธรรมชาติ(น้ำ) มาใช้เพื่อเป็นน้ำต้นทุนในการผลิต
ประปา

๒. น้ำผิวดิน : ตามอ่างเก็บน้ำ หนองน้ำ เพื่อการเกษตรและปศุสัตว์

๙.๒ ป่าไม้ : ตำบลโนนรังมีทรัพยากรป่าไม้เหลือน้อย ประกอบไปด้วย ไม้ยางนา ไม้กะบาก

๙.๓ ภูเขา: -

๙.๔ คุณภาพทรัพยากรของธรรมชาติ : น้ำบาดาล ปริมาณบาดาลน้อย (อ้างอิงแผนที่ ทรัพยากรน้ำ)

๑. ทรัพยากรน้ำบาดาล : มีปริมาณน้อย

๒. ทรัพยากรป่าไม้ : มีปริมาณที่น้อยลง

๓. ทรัพยากรน้ำธรรมชาติ : ตำบลโนนรังมีทรัพยากรคลองชลประทานขนาดใหญ่แต่ไม่มี
งบประมาณทำระบบส่งน้ำเพื่อการเกษตรให้กับประชาชนในพื้นที่

แหล่งน้ำที่สร้างขึ้นมีดังนี้

๑. น้ำบาดาล	จำนวน	๑๕	บ่อ
๒. หนองน้ำ+อ่างเก็บน้ำ	จำนวน	๘	หนอง

๑๐. อื่นๆ (ถ้ามี)

ความเชื่อมโยงของยุทธศาสตร์ในภาพรวม

ความเชื่อมโยงระหว่างแผนพัฒนาท้องถิ่นกับแผนพัฒนาระดับต่างๆ

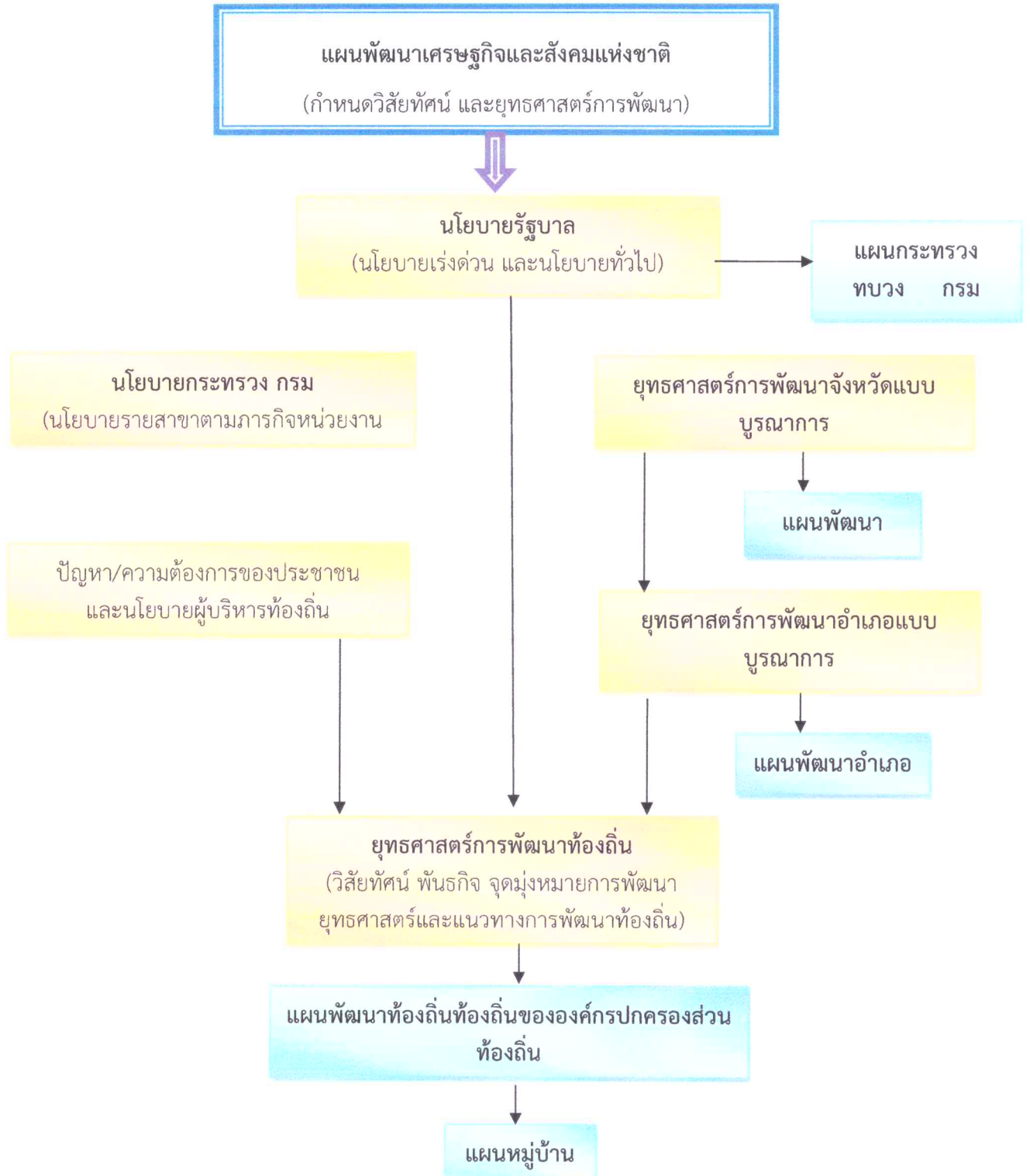

จะเห็นได้ว่า กลไกการเชื่อมโยงในการบูรณาการแผนดังกล่าว เป็นการเชื่อมโยงแผนดังกล่าว เป็นการเชื่อมโยงแผนพัฒนา หมู่บ้าน/ชุมชน เป็นแผนพัฒนาท้องถิ่น เพื่อส่งให้อำเภอนำไปบูรณาการเป็นแผนพัฒนาอำเภอ และส่งต่อเพื่อบูรณาการเป็นแผนพัฒนาจังหวัด/กลุ่มจังหวัด และส่งต่อเพื่อบูรณาการเป็นแผนพัฒนาระดับประเทศต่อไป

ส่วนที่ ๒

ยุทธศาสตร์องค์กรปกครองส่วนท้องถิ่น

๑. ความสัมพันธ์ระหว่างแผนพัฒนาระดับมหภาค

๑.๑ แผนยุทธศาสตร์ชาติ ๒๐ ปี (พ.ศ. ๒๕๖๑ - ๒๕๘๐)

โดยที่รัฐธรรมนูญแห่งราชอาณาจักรไทย มาตรา ๖๕ กำหนดให้รัฐพึงจัดให้มียุทธศาสตร์ชาติ เป็นเป้าหมายการพัฒนาประเทศอย่างยั่งยืน ตามหลักธรรมาภิบาลเพื่อใช้เป็นกรอบในการจัดทำแผนต่างๆ ให้ สอดคล้องและบูรณาการกันเพื่อให้เกิดเป็นพลังผลักดันร่วมกันไปสู่เป้าหมายดังกล่าว โดยให้เป็นไปตามที่ กำหนดในกฎหมายว่าด้วยการจัดทำยุทธศาสตร์ชาติ และต่อมาได้มีการตราพระราชบัญญัติการจัดทำ ยุทธศาสตร์ชาติ พ.ศ. ๒๕๖๐ มีผลบังคับใช้เมื่อวันที่ ๑ สิงหาคม ๒๕๖๐ โดยกำหนดให้มีการแต่งตั้ง คณะกรรมการยุทธศาสตร์ชาติ เพื่อรับผิดชอบในการจัดทำร่างยุทธศาสตร์ชาติ กำหนดวิธีการการมีส่วนร่วม ของประชาชนในการจัดทำร่างยุทธศาสตร์ชาติ ในการติดตาม การตรวจสอบ และการประเมินผล รวมทั้ง กำหนดมาตรการส่งเสริมและสนับสนุนให้ประชาชนทุกภาคส่วนดำเนินการให้สอดคล้องกับยุทธศาสตร์ชาติ

เพื่อให้เป็นไปตามที่กำหนดในพระราชบัญญัติการจัดทำยุทธศาสตร์ชาติ พ.ศ. ๒๕๖๐ คณะกรรมการยุทธศาสตร์ชาติได้แต่งตั้งคณะกรรมการจัดทำยุทธศาสตร์ชาติด้านต่างๆ รวม ๖ คณะอัน ประกอบด้วย คณะกรรมการจัดทำยุทธศาสตร์ชาติด้านความมั่นคง คณะกรรมการจัดทำยุทธศาสตร์ชาติด้าน การสร้างความสามารถในการแข่งขัน คณะกรรมการจัดทำยุทธศาสตร์ชาติด้านการพัฒนาและเสริมสร้าง ศักยภาพทรัพยากรมนุษย์ คณะกรรมการจัดทำยุทธศาสตร์ชาติด้านการสร้างโอกาสและความเสมอภาคทาง สังคม คณะกรรมการจัดทำยุทธศาสตร์ชาติด้านการสร้างการเติบโตบนคุณภาพชีวิตที่เป็นมิตรต่อสิ่งแวดล้อม และคณะกรรมการจัดทำยุทธศาสตร์ชาติด้านการปรับสมดุลและพัฒนาระบบการบริหารจัดการภาครัฐ เพื่อ รับผิดชอบในการดำเนินการจัดทำร่างยุทธศาสตร์ชาติให้เป็นไปตามหลักเกณฑ์ วิธีการ และเงื่อนไขที่กำหนด ตลอดจนได้จัดให้มีการรับฟังความคิดเห็นของประชาชนและหน่วยงานของรัฐที่เกี่ยวข้องอย่างกว้างขวางเพื่อ ประกอบการพิจารณาจัดทำร่างยุทธศาสตร์ชาติตามที่กฎหมายกำหนดแล้ว

ยุทธศาสตร์ชาติ ๒๐ ปี (พ.ศ. ๒๕๖๑-๒๕๘๐) เป็นยุทธศาสตร์ชาติฉบับแรกของประเทศไทย ตามรัฐธรรมนูญแห่งราชอาณาจักรไทย ซึ่งจะต้อนนำไปสู่การปฏิบัติเพื่อให้ประเทศไทยบรรลุวิสัยทัศน์“ประเทศไทย มีความมั่นคง มั่งคั่ง ยั่งยืน เป็นประเทศพัฒนาแล้ว ด้วยการพัฒนาตามหลักปรัชญาของเศรษฐกิจ พอเพียง” ภายในช่วงเวลาดังกล่าว เพื่อความสุขของคนไทยทุกคน

สถานการณ์ แนวโน้ม วิสัยทัศน์ และเป้าหมายในการพัฒนาประเทศ

๑. บทนำ

การพัฒนาประเทศไทยนับตั้งแต่แผนพัฒนาเศรษฐกิจและสังคมแห่งชาติ ฉบับที่ ๑ เป็นต้นมา ได้ส่งผล ให้ประเทศมีการพัฒนาในทุกมิติ ทั้งในด้านเศรษฐกิจที่ประเทศไทยได้รับการยกระดับเป็นประเทศใน กลุ่มบน ของกลุ่มประเทศระดับรายได้ปานกลาง ในด้านสังคมที่มีการพัฒนาคุณภาพชีวิตของประชาชนส่งผลให้ ประเทศไทยหลุดพ้นจากการเป็นประเทศยากจน และในด้านสิ่งแวดล้อมที่ประเทศไทยมีข้อได้เปรียบในความ หลากหลายเชิงนิเวศ อย่างไรก็ตาม ประเทศไทยยังมีความท้าทายต่อการพัฒนาที่สำคัญ อาทิ อัตราการ ขยายตัวทางเศรษฐกิจในปี ๒๕๖๐ ที่ร้อยละ ๓.๙ ถือว่าอยู่ในระดับต่ำกว่าศักยภาพ เมื่อเทียบกับร้อยละ ๖.๐ ต่อปีในช่วงเวลาเกือบ ๖ ทศวรรษที่ผ่านมา โดยมีสาเหตุหลักจากการชะลอตัวของการลงทุนภายในประเทศ และสถานการณ์เศรษฐกิจโลกที่ยังไม่ฟื้นตัวได้เต็มที่โครงสร้างเศรษฐกิจไทยที่ยังไม่สามารถขับเคลื่อนด้วย นวัตกรรมได้อย่างเต็มประสิทธิภาพภาคบริการและภาคเกษตรมีผลิตภาพการผลิตในระดับต่ำ

ขาดการนำเทคโนโลยีเข้ามาเพิ่มประสิทธิภาพในการผลิต ประกอบกับแรงงานไทยยังมีปัญหาเรื่องคุณภาพและสมรรถนะที่ไม่สอดคล้องกับความต้องการในการขับเคลื่อนการพัฒนาของประเทศ

นอกจากนั้น ศักยภาพและคุณภาพของประชากรไทยทุกช่วงวัยยังคงเป็นปัจจัยท้าทายสำคัญต่อการพัฒนาประเทศ แม้ว่าการเข้าถึงระบบบริการสาธารณะ การศึกษา บริการสาธารณสุข โครงสร้างพื้นฐานต่างๆ และการคุ้มครองทางสังคมอื่น ๆ ของคนไทยมีความครอบคลุมเพิ่มมากขึ้น แต่ยังคงมีปัญหาเรื่องคุณภาพการให้บริการที่มีมาตรฐานแตกต่างกันระหว่างพื้นที่ ซึ่งเป็นหนึ่งในสาเหตุหลักที่ทำให้ประเทศไทยยังคงมีปัญหา ความเหลื่อมล้ำในหลายมิติ ขณะที่ปัญหาด้านความยากจนยังคงเป็นประเด็นท้าทายในการยกระดับการพัฒนา ประเทศให้ประชาชนมีรายได้สูงขึ้นและแก้ปัญหาความเหลื่อมล้ำอย่างยั่งยืน ขณะเดียวกัน การวางกลยุทธ์ระยะ ยาวในการฟื้นฟู การใช้ และการรักษาทรัพยากรอย่างบูรณาการเพื่อการพัฒนาประเทศที่ผ่านมายังขาดความ ชัดเจน ส่งผลให้ทรัพยากรธรรมชาติและสิ่งแวดล้อมของประเทศยังมีปัญหาการใช้อย่างสิ้นเปลืองและเสื่อมโทรมลงอย่างรวดเร็ว

ทั้งนี้ ปัญหาดังกล่าวข้างต้นมีสาเหตุส่วนหนึ่งมาจากประสิทธิภาพการบริหารจัดการภาครัฐ การพัฒนา ประเทศขาดความต่อเนื่องและความยืดหยุ่นในการตอบสนองต่อความต้องการและปัญหาของประชาชน ขณะที่ความมั่นคงภายในประเทศยังมีหลายประเด็นที่ต้องเสริมสร้างให้เกิดความเข้มแข็ง ลดความขัดแย้งทาง ความคิดและอุดมการณ์ที่มีรากฐานมาจากความเหลื่อมล้ำ ความไม่เสมอภาค การขาดความเชื่อมั่นใน กระบวนการยุติธรรม และปัญหาการขาดเสถียรภาพทางการเมืองตลอดจนส่งเสริมคนในชาติให้ยึดมั่นสถาบัน หลักเป็นศูนย์รวมจิตใจให้เกิดความรักและความสามัคคี

ในขณะเดียวกัน การเปลี่ยนแปลงโครงสร้างประชากรที่มีสัดส่วนประชากรวัยแรงงานและวัยเด็กที่ ลดลงและประชากรสูงอายุที่เพิ่มขึ้นอย่างต่อเนื่อง จะเป็นปัจจัยเสี่ยงสำคัญที่จะทำให้การพัฒนาประเทศในมิติ ต่าง ๆ มีความท้าทายมากขึ้น ทั้งในส่วนของเสถียรภาพทางการเงินการคลังของประเทศในการจัดสวัสดิการเพื่อ ดูแลผู้สูงอายุที่เพิ่มสูงขึ้น การลงทุนและการออม การเจริญเติบโตทางเศรษฐกิจของประเทศ ความมั่นคงทาง สังคม การบริหารจัดการทรัพยากรธรรมชาติอย่างยั่งยืนซึ่งจะเป็นประเด็นท้าทายต่อการขับเคลื่อนประเทศไปสู่การเป็นประเทศพัฒนาแล้ว

๒. ปัจจัยและแนวโน้มที่คาดว่าจะส่งผลต่อการพัฒนาประเทศ

แม้ว่าประเทศไทยจะมีตำแหน่งที่ตั้งที่สามารถเป็นศูนย์กลางในการเชื่อมโยงในภูมิภาคและเป็นประตูสู่ เอเชีย แต่การที่มีอาณาเขตติดกับประเทศเพื่อนบ้านหลายประเทศ ทำให้ปัญหาด้านเขตแดนกับประเทศเพื่อน บ้านยังคงเป็นความท้าทายด้านความมั่นคงในอนาคต นอกจากนี้ ประเทศไทยยังคงต้องให้ความสำคัญกับ ปัญหาด้านความมั่นคงอื่น ๆ ที่มีความซับซ้อน ละเอียดย่อย และมีความเชื่อมโยงกันหลายมิติที่อาจเป็น ประเด็นท้าทายต่อการสร้างบรรยากาศความไว้วางใจระหว่างรัฐกับประชาชนและระหว่างประชาชนกับ ประชาชน ซึ่งรวมถึงการสร้างสามัคคีของคนในชาติที่จะนำไปสู่การแก้ปัญหาความขัดแย้งระหว่างกลุ่ม ประชากรไทยที่มีแนวคิดและความเชื่อที่แตกต่างกันอย่างยั่งยืน นอกจากนี้การขยายอิทธิพลและการเพิ่มบทบาทของประเทศมหาอำนาจ ที่อาจก่อให้เกิดการเปลี่ยนแปลงไปสู่ระบบหลายขั้วอำนาจ หรือเกิดการย้ายขั้วอำนาจทางเศรษฐกิจ ซึ่งอาจส่งผลกระทบต่อเสถียรภาพทางเศรษฐกิจของประเทศในอนาคต ขณะที่องค์กรที่ไม่ใช่รัฐ อาทิ องค์กรระหว่างประเทศ และบริษัทข้ามชาติ จะมีบทบาทมากขึ้นในการกำหนดกฎ ระเบียบ ทิศทางความสัมพันธ์และมาตรฐานสากลต่างๆ ทั้งในด้านความมั่นคง และเศรษฐกิจ รวมทั้งการรวมกลุ่มเศรษฐกิจและการเปิดเสรีในภูมิภาคที่นำไปสู่ความเชื่อมโยงในทุกกระบวน อาจก่อให้เกิดความเสี่ยงด้านอาชญากรรมข้ามชาติและเศรษฐกิจนอกระบบ รวมทั้งปัญหายาเสพติด การค้ามนุษย์ และการลักลอบเข้าเมือง

ในทางกลับกัน ความเปลี่ยนแปลงจากโลกาภิวัตน์และความก้าวหน้าทางวิทยาศาสตร์และเทคโนโลยีที่ได้รับการ พัฒนาอย่างก้าวกระโดดจะก่อให้เกิดนวัตกรรมอย่างพลิกผัน อาทิ เทคโนโลยี ปัญญาประดิษฐ์ อินเทอร์เน็ตในทุกสิ่ง การวิเคราะห์ข้อมูลขนาดใหญ่ หุ่นยนต์และโดรน เทคโนโลยีพันธุกรรม สมัยใหม่ และเทคโนโลยีทางการเงิน ซึ่งตัวอย่างแนวโน้มการพัฒนาเทคโนโลยีอย่างก้าวกระโดดเหล่านี้ คาดว่า จะเป็นปัจจัยสนับสนุนหลักที่ช่วย ทำให้เศรษฐกิจโลกและเศรษฐกิจไทยมีแนวโน้มที่จะกลับมาขยายตัวได้ เข้มแข็งขึ้น แนวโน้มสำคัญที่จำเป็นต้อง มีการติดตามอย่างใกล้ชิด อาทิ การรวมกลุ่มทางการค้าและการลงทุนที่จะมีความหลากหลายเพิ่มมากขึ้น การ แข่งขันที่คาดว่าจะรุนแรงขึ้นในการเพิ่มผลิตภาพและสร้างความ หลากหลายของสินค้าและบริการที่ตอบโจทย์ รูปแบบชีวิตใหม่ๆ

นอกจากนี้ ประเทศไทยคาดว่าจะเข้าสู่การเป็นสังคมสูงวัยระดับสุดยอดในปี ๒๕๗๔ จะ ก่อให้เกิด โอกาสใหม่ๆ ในการตอบสนองความต้องการของกลุ่มผู้บริโภคนสูงอายุที่จะมีส่วนเพิ่มขึ้นอย่างต่อเนื่อง รวมทั้ง การคาดการณ์ว่าครอบครัวไทยจะมีขนาดเล็กลงและมีรูปแบบที่หลากหลายมากขึ้นประชากร ในประเทศไทยจะมีช่วงอายุที่แตกต่างกันและจะมีกลุ่มคนช่วงอายุใหม่ๆ เพิ่มขึ้น ซึ่งจะส่งผลกระทบต่อทัศนคติและ พฤติกรรมที่แตกต่างกัน ดังนั้น การเตรียมความพร้อมของประชากรให้มีคุณภาพและการนำเทคโนโลยีที่ เหมาะสมมาใช้ในการผลิต และการบริการของประเทศจะเป็นความท้าทายสำคัญในระยะต่อไป

ในขณะเดียวกัน โครงสร้างประชากรที่เข้าสู่สังคมสูงวัย อาจทำให้เกิดความต้องการแรงงาน ต่างชาติ เพิ่มขึ้นเพื่อทดแทนจำนวนแรงงานไทยที่ลดลง ซึ่งปัจจัยด้านการเปิดเสรีในภูมิภาคและความ ก้าวหน้าของ การพัฒนาระบบคมนาคมขนส่งในภูมิภาคจะทำให้การเคลื่อนย้ายแรงงานและการย้ายถิ่นมีความ สะดวกมากขึ้น และเป็นปัจจัยสำคัญที่จะทำให้เกิดการเคลื่อนย้ายประชากรเข้าออกประเทศเพิ่มมากขึ้น โดยเฉพาะในกลุ่ม ประชากรที่มีศักยภาพซึ่งมีแนวโน้มในการเคลื่อนย้ายไปเรียนหรือทำงานในทั่วทุกมุมโลก สูงขึ้น ทั้งนี้ การย้าย ถิ่นส่วนใหญ่มีวัตถุประสงค์เพื่อแสวงหาโอกาสทางเศรษฐกิจที่ดีขึ้น จึงอาจจะเป็นไปได้ที่ ประเทศไทยจะยังคง เป็นประเทศผู้รับของประชากรจากประเทศเพื่อนบ้านขณะที่ประชากรไทยโดยเฉพาะ แรงงานทักษะอาจมี แรงจูงใจในการย้ายถิ่นไปยังประเทศที่มีระดับการพัฒนาที่ดีกว่า อาจทำให้การแย่งชิง แรงงานมีความรุนแรง มากขึ้น ซึ่งจะยิ่งทำให้เกิดความเสี่ยงต่อการเจริญเติบโตทางเศรษฐกิจและการ เปลี่ยนแปลงของบริบทสังคมไทย

นอกจากนี้ ผลกระทบจากการเปลี่ยนแปลงสภาพภูมิอากาศคาดว่าจะมีความรุนแรงมากขึ้นทั้ง ในเชิง ความผันผวน ความถี่ และขอบเขตที่กว้างขวางมากขึ้น ซึ่งจะสร้างความเสียหายต่อชีวิตและทรัพย์สิน ระบบโครงสร้างพื้นฐานที่จำเป็น ตลอดจนระบบผลิตทางการเกษตรที่สัมพันธ์ต่อเนื่องกับความมั่นคงด้าน อาหารและน้ำ ขณะที่ระบบนิเวศต่างๆ มีแนวโน้มเสื่อมโทรมลง และมีความเป็นไปได้ค่อนข้างสูงในการสูญเสีย ความสามารถในการรองรับความต้องการของมนุษย์ได้อย่างมีประสิทธิภาพอย่างไรก็ดี ระดับความรุนแรงของ ผลกระทบอันเกิดจากการเปลี่ยนแปลงภูมิอากาศโลกและความเสื่อมโทรมของระบบนิเวศต่าง ๆ ดังกล่าวที่แต่ละ ประเทศจะต้องเผชิญจะมีความแตกต่างกัน ทำให้การเป็นสังคมสีเขียวการรักษาและบริหารจัดการ ทรัพยากรธรรมชาติและสิ่งแวดล้อมอย่างบูรณาการจะได้รับความสำคัญและความสนใจจากนานาประเทศ รวมทั้งประเทศไทยเพิ่มมากขึ้น พลังงานทดแทนและพลังงานทางเลือกรวมถึงการสร้างสมดุลความมั่นคงด้าน พลังงานและอาหารมีแนวโน้มที่จะมีความสำคัญเพิ่มมากขึ้นกฎระเบียบและข้อตกลงด้านสิ่งแวดล้อมจะมีความ เข้มข้นและเข้มงวดขึ้น โดยกรอบการพัฒนาตามข้อตกลงระหว่างประเทศต่างๆ ที่สำคัญ เช่น เป้าหมายการ พัฒนาที่ยั่งยืน และบันทึกความตกลงปารีสจะได้รับนำไปปฏิบัติอย่างจริงจังมากยิ่งขึ้น

แนวโน้มเหล่านี้จะก่อให้เกิดความท้าทายต่อการพัฒนาประเทศในหลายมิติ ทั้งในส่วนของ การ จ้างงาน และอาชีพ สาขาการผลิตและบริการใหม่ๆ ความมั่นคงของประเทศอันเกิดจากภัยคุกคามและความ

เสี่ยงด้าน อื่นๆ ที่ซับซ้อนขึ้น อาชญากรรมไซเบอร์ รูปแบบการก่อสงครามที่ใช้เทคโนโลยีเป็นเครื่องมือ การเคลื่อนย้าย อย่างเสรีและรวดเร็วของผู้คน เงินทุน ข้อมูลข่าวสาร องค์ความรู้ เทคโนโลยีและสินค้าและบริการ การปรับตัว ต่อการเปลี่ยนแปลงสภาพภูมิอากาศที่รวดเร็วและคาดการณ์ได้ยากการเกิดขึ้นของโรคระบาด และโรคอุบัติใหม่ ที่จะส่งผลให้การเฝ้าระวังด้านการสาธารณสุขในประเทศมีความสำคัญมากขึ้น อาจนำไปสู่ปัญหา ความเหลื่อมล้ำ ที่ทวีความรุนแรงมากขึ้นได้ หากไม่มีมาตรการที่มีประสิทธิภาพในการป้องกันและรองรับ ผลกระทบ ต่างๆ ที่คาดว่าจะเกิดขึ้น ซึ่งรวมถึงการเตรียมความพร้อมเพื่อรองรับการเปลี่ยนแปลงทาง เทคโนโลยีและ นวัตกรรมแบบพลิกผันที่จะเกิดขึ้นอย่างรวดเร็วโดยเฉพาะอย่างยิ่งหากการเข้าถึงเทคโนโลยี โครงสร้างพื้นฐาน และองค์ความรู้สมัยใหม่มีระดับความแตกต่างกันระหว่างกลุ่มประชากรต่างๆ โดยการ เปลี่ยนแปลงทาง เทคโนโลยีและนวัตกรรมดังกล่าวจะส่งผลต่อทั้งการจ้างงานและอาชีพที่จะมีรูปแบบและ ลักษณะงานที่ เปลี่ยนไป มีความต้องการแรงงานที่มีสมรรถนะสูงเพิ่มมากขึ้น หลายอาชีพอาจหายไปจากตลาด งานในปัจจุบัน และบางอาชีพจะถูกทดแทนด้วยระบบอัตโนมัติโดยเฉพาะอาชีพที่ต้องการทักษะระดับต่ำ ก่อให้เกิดความเสี่ยง ต่อความมั่นคงและคุณภาพชีวิตของประชาชนที่ปรับตัวไม่ทันหรือขาดความรู้และทักษะที่ ทันกับยุคสมัยที่ เปลี่ยนแปลงไปกระแสโลกาภิวัตน์ที่จะทำให้เกิดการพัฒนาขยายความเป็นเมือง วิถีชีวิตที่ เปลี่ยนไปอย่างรวดเร็ว รวมทั้งการเปลี่ยนแปลงทางสภาพภูมิอากาศที่อาจจะมีผลกระทบมากยิ่งขึ้น ซึ่ง ปัจจัยทั้งหมด ดังกล่าวจะส่งผลให้ปัญหาความยากจนและความเหลื่อมล้ำของประเทศมีความซับซ้อนมากยิ่งขึ้น

จากปัจจัยและแนวโน้มที่คาดว่าจะส่งผลต่อการขับเคลื่อนการพัฒนาประเทศในมิติต่างๆ ข้างต้น เห็นได้ ว่าบริบทและสภาพแวดล้อมทั้งภายในและภายนอกประเทศมีแนวโน้มที่จะเปลี่ยนแปลงอย่าง รวดเร็ว มีพลวัตสูง และมีความซับซ้อนหลากหลายมิติ ซึ่งจะส่งผลต่ออนาคตการพัฒนาประเทศอย่างมาก ดังนั้น การ พัฒนาประเทศจึงจำเป็นต้องมียุทธศาสตร์การพัฒนาที่ครอบคลุมทุกมิติและทุกด้าน การพัฒนาที่ เกี่ยวข้อง มีความร่วมมือในลักษณะประชารัฐจากภาคส่วนต่างๆ ในรูปแบบของหุ้นส่วนการพัฒนาที่เป็นการ ดำเนินงาน อย่างบูรณาการ เนื่องจากทุกมิติการพัฒนามีความเกี่ยวข้องซึ่งกันและกัน โดยประเทศไทย จำเป็นต้องมี ทรัพยากรมนุษย์ที่มีคุณภาพ มีความรู้ สมรรถนะ และทักษะที่สอดคล้องกับการเปลี่ยนแปลงต่างๆ สามารถ รู้เท่าทันและปรับตัวให้สามารถดำเนินชีวิตได้อย่างมีความสุข มีอาชีพที่มั่นคง สร้างรายได้ ท่ามกลาง ความ เปลี่ยนแปลงกฎเกณฑ์และกติกาใหม่ๆ และมาตรฐานที่สูงขึ้น โดยเฉพาะในโลกที่มีการเปลี่ยนแปลงอย่าง รวดเร็วซึ่งจำเป็นต้องมีการพัฒนาระบบและปัจจัยส่งเสริมต่าง ๆ ที่เกี่ยวข้องไปพร้อมกัน ทั้งในส่วนของระบบ การเรียนการสอน และการพัฒนาทักษะฝีมือที่สอดคล้องกันกับการพัฒนาของคนในแต่ละช่วงวัย ระบบบริการ สาธารณะ โครงสร้างพื้นฐาน รวมทั้งการให้ความสำคัญกับการส่งเสริมเทคโนโลยีและนวัตกรรม เพื่อให้ประเทศ ไทยสามารถยกระดับเป็นเจ้าของเทคโนโลยีและนวัตกรรมก้าวทันโลก จากการต่อยอดการพัฒนาบนพื้นฐาน นโยบายไทยแลนด์ ๔.๐ ส่งผลให้เกิดการสร้างห่วงโซ่มูลค่าทางเศรษฐกิจในทั้งภาคอุตสาหกรรม ภาคเกษตร และภาคบริการ กระจายผลประโยชน์จากการพัฒนา ลดปัญหาความเหลื่อมล้ำ และนำไปสู่การเสริมสร้าง คุณภาพชีวิตของประชาชนทุกภาคส่วน

นอกจากนี้ ประเทศไทยต้องให้ความสำคัญกับการสร้างสมดุลความมั่นคงด้านพลังงานและ อาหาร การรักษาไว้ซึ่งความหลากหลายเชิงนิเวศ การส่งเสริมการค้าเงินชีวิตและธุรกิจ และการพัฒนาและ ขยายความเป็น เมืองที่เติบโตอย่างต่อเนื่องที่เป็นมิตรต่อสิ่งแวดล้อม พร้อมกับการมีข้อกำหนดของรูปแบบและ กฎเกณฑ์ที่ เกี่ยวเนื่องกับลักษณะการใช้พื้นที่ที่ชัดเจน ขณะที่การพัฒนาโครงสร้างพื้นฐานและระบบโลจิสติกส์ กฎหมาย ระบบภาษีต้องมีกลยุทธ์การพัฒนาที่สามารถอำนวยความสะดวกและส่งเสริมให้ประเทศมีศักยภาพ การแข่งขัน ที่สูงขึ้น และสามารถใช้จุดแข็งในเรื่องตำแหน่งที่ตั้งทางภูมิศาสตร์ของประเทศให้เกิดประโยชน์ต่อ การพัฒนา ประเทศมากขึ้น รวมทั้งให้ความสำคัญของการรวมกลุ่มความร่วมมือกับนานาประเทศในระดับ

ภูมิภาคและ ระดับโลก เพื่อกระชับและสร้างสัมพันธ์ไมตรี เสริมสร้างความสัมพันธ์ทางการทูต ซึ่งจะก่อให้เกิด การสร้างพลัง ทางเศรษฐกิจและรักษาความมั่นคงของประเทศ โดยจำเป็นต้องสร้างความพร้อมในการที่จะ ยกระดับมาตรฐาน และมีการปฏิบัติให้เป็นไปตามระเบียบกติกาสากลในด้านต่างๆ ขณะเดียวกันประเทศไทย จำเป็นต้องเร่งให้มีการปฏิรูประบบราชการและการเมืองเพื่อให้เกิดการบริหารราชการที่ดีและมีเสถียรภาพทาง การเมือง มีการ ส่งเสริมคนในชาติให้ยึดมั่นสถาบันหลักเป็นศูนย์รวมจิตใจเพื่อให้เกิดความรักความสามัคคี และ ลดความขัดแย้งภายในประเทศ โดยที่นโยบายการพัฒนาต่างๆ จำเป็นต้องคำนึงถึงความสอดคล้องกับ โครงสร้างและลักษณะ พฤติกรรมของประชากรที่อาจจะมีความแตกต่างจากปัจจุบันมากขึ้น

ดังนั้น ภายใต้เงื่อนไขโครงสร้างประชากร โครงสร้างเศรษฐกิจ สภาพสังคม สภาพภูมิอากาศ สิ่งแวดล้อม และปัจจัยการพัฒนาต่างๆ ที่เกี่ยวข้อง ส่งผลให้ประเทศไทยจำเป็นต้องมีการวางแผนการพัฒนาที่ รอบคอบและครอบคลุม อย่างไรก็ตาม หลายประเด็นพัฒนาเป็นเรื่องที่ต้องใช้ระยะเวลาในการดำเนินงาน เพื่อให้เกิดการปรับตัวซึ่งจะต้องหยั่งรากลึกถึงไปถึงการเปลี่ยนแปลงในเชิงโครงสร้างการขับเคลื่อนการพัฒนา ให้ประเทศเจริญก้าวหน้าไปในอนาคตจึงจำเป็นต้องกำหนดวิสัยทัศน์ในระยะยาวที่ต้องบรรลุ พร้อมทั้งแนว ยุทธศาสตร์หลักในด้านต่างๆ เพื่อเป็นกรอบในการขับเคลื่อนการพัฒนาอย่างบูรณาการบนพื้นฐานประชาธิปไตย เพื่อยกระดับจุดแข็งและจุดเด่นของประเทศ และปรับปรุงแก้ไขจุดอ่อนและจุดด้อยต่าง ๆ อย่างเป็นระบบ โดย ยุทธศาสตร์ชาติจะเป็นเป้าหมายใหญ่ในการขับเคลื่อนประเทศ และถ่ายทอดไปสู่แผนในระดับอื่น ๆ เพื่อนำไปสู่ การปฏิบัติทั้งในระดับยุทธศาสตร์ ภารกิจและพื้นที่ ซึ่งรวมถึงพื้นที่พิเศษต่างๆ อาทิ เขตเศรษฐกิจพิเศษ ชายแดน เขตพัฒนาพิเศษภาคตะวันออกเพื่อการพัฒนาประเทศสามารถดำเนินการได้อย่างมั่นคง มั่งคั่ง และ ยั่งยืน

๓. วิสัยทัศน์ประเทศไทย

“ประเทศไทยมีความมั่นคง มั่งคั่ง ยั่งยืน เป็นประเทศพัฒนาแล้ว ด้วยการพัฒนาตามหลัก ปรัชญา ของเศรษฐกิจพอเพียง” หรือเป็นคติพจน์ประจำชาติว่า **“มั่นคง มั่งคั่ง ยั่งยืน”** เพื่อสนองตอบต่อ ผลประโยชน์ แห่งชาติ อันได้แก่ การมีเอกราช อธิปไตย การดำรงอยู่อย่างมั่นคง และยั่งยืนของสถาบันหลักของ ชาติและ ประชาชนจากภัยคุกคามทุกรูปแบบ การอยู่ร่วมกันในชาติอย่างสันติสุขเป็นปึกแผ่น มีความมั่นคงทาง สังคม ท่ามกลางพหุสังคมและการมีเกียรติและศักดิ์ศรีของความเป็นมนุษย์ความเจริญเติบโตของชาติ ความเป็น ธรรม และความอยู่ดีมีสุขของประชาชน ความยั่งยืนของฐานทรัพยากรธรรมชาติสิ่งแวดล้อม ความมั่นคงทาง พลังงาน และอาหาร ความสามารถในการรักษาผลประโยชน์ของชาติภายใต้การเปลี่ยนแปลงของสภาวะ แวดล้อม ระหว่างประเทศ และการอยู่ร่วมกันอย่างสันติประสานสอดคล้องกันด้านความมั่นคงในประชาคม อาเซียนและ ประชาคมโลกอย่างมีเกียรติและศักดิ์ศรี

ความมั่นคง หมายถึง การมีความมั่นคงปลอดภัยจากภัยและการเปลี่ยนแปลงทั้ง ภายในประเทศและ ภายนอกประเทศในทุกระดับ ทั้งระดับประเทศ สังคม ชุมชน ครัวเรือน และปัจเจกบุคคล และมีความมั่นคงใน ทุกมิติ ทั้งมิติทางการทหาร เศรษฐกิจ สังคม สิ่งแวดล้อม และการเมือง เช่น ประเทศมี ความมั่นคงในเอกราช และอธิปไตย มีการปกครองระบอบประชาธิปไตยที่มีพระมหากษัตริย์ทรงเป็นประมุข สถาบันชาติ ศาสนา พระมหากษัตริย์มีความเข้มแข็งเป็นศูนย์กลางและเป็นที่ยึดเหนี่ยวจิตใจของประชาชน มี ระบบการเมืองที่มั่นคง เป็นกลไกที่นำไปสู่การบริหารประเทศที่ต่อเนื่องและโปร่งใสตามหลักธรรมาภิบาล สังคมมีความปรองดอง และความสามัคคี สามารถผนึกกำลังเพื่อพัฒนาประเทศ ชุมชนมีความเข้มแข็ง ครอบครัวยุคใหม่มีความอบอุ่น ประชาชนมี ความมั่นคงในชีวิต มีงานและรายได้ที่มั่นคงพอเพียงกับการดำรงชีวิต มี การออมสำหรับวัยเกษียณ ความมั่นคง ของอาหาร พลังงาน และน้ำ มีที่อยู่อาศัยและความปลอดภัยในชีวิต ทรัพย์สิน

ความมั่นคง หมายถึง ประเทศไทยมีการขยายตัวของเศรษฐกิจอย่างต่อเนื่องและมีความยั่งยืน จนเข้าสู่ กลุ่มประเทศรายได้สูง ความเหลื่อมล้ำของการพัฒนาลดลง ประชากรมีความอยู่ดีมีสุขได้รับผลประโยชน์จาก การพัฒนาอย่างเท่าเทียมกันมากขึ้น และมีการพัฒนาอย่างทั่วถึงทุกภาคส่วนมีคุณภาพชีวิต ตามมาตรฐานของ องค์การสหประชาชาติ ไม่มีประชาชนที่อยู่ในภาวะความยากจนเศรษฐกิจในประเทศมีความ แข็งแรง ขณะเดียวกันต้องมีความสามารถในการแข่งขันกับประเทศต่างๆทั้งในตลาดโลก และตลาด ภายในประเทศ เพื่อให้สามารถสร้างรายได้ทั้งจากภายในและภายนอกประเทศตลอดจนมีการสร้าง ฐานเศรษฐกิจและสังคมแห่ง อนาคตเพื่อให้สอดคล้องกับบริบทการพัฒนาที่เปลี่ยนแปลงไป และประเทศไทยมี บทบาทที่สำคัญในเวทีโลก และมีความสัมพันธ์ทางเศรษฐกิจและการค้าอย่างแน่นแฟ้นกับประเทศในภูมิภาค เอเชีย เป็นจุดสำคัญของการ เชื่อมโยงในภูมิภาค ทั้งการคมนาคมขนส่ง การผลิต การค้า การลงทุน และการทำ ธุรกิจ เพื่อให้เป็นพลังในการ พัฒนา นอกจากนี้ยังมีความสมบูรณ์ในทุนที่จะสามารถสร้างการพัฒนาต่อเนื่องไป ได้ ได้แก่ ทุนมนุษย์ ทุนทาง ปัญญาทุนทางการเงิน ทุนที่เป็นเครื่องมือเครื่องจักร ทุนทางสังคม และทุน ทรัพยากรธรรมชาติและสิ่งแวดล้อม

ความยั่งยืน หมายถึง การพัฒนาที่สามารถสร้างความเจริญ รายได้ และคุณภาพชีวิตของ ประชาชนให้ เพิ่มขึ้นอย่างต่อเนื่อง ซึ่งเป็นการเจริญเติบโตของเศรษฐกิจที่อยู่บนหลักการใช้ การรักษาและการ ฟื้นฟูฐาน ทรัพยากรธรรมชาติอย่างยั่งยืน ไม่ใช่ทรัพยากรธรรมชาติจนเกินพอดี ไม่สร้างมลภาวะต่อสิ่งแวดล้อม จนเกิน ความสามารถในการรองรับและเยียวยาของระบบนิเวศ การผลิตและการบริโภคเป็นมิตรกับสิ่งแวดล้อม และ สอดคล้องกับเป้าหมายการพัฒนาที่ยั่งยืน ทรัพยากรธรรมชาติมีความอุดมสมบูรณ์มากขึ้นและสิ่งแวดล้อม มี คุณภาพดีขึ้น คนมีความรับผิดชอบต่อสังคม มีความเอื้ออาทร เสียสละเพื่อผลประโยชน์ส่วนรวม รัฐบาลมี นโยบายที่มุ่งประโยชน์ส่วนรวมอย่างยั่งยืนและให้ความสำคัญกับการมีส่วนร่วมของประชาชน และทุกภาคส่วน ในสังคมยึดถือและปฏิบัติตามหลักปรัชญาของเศรษฐกิจพอเพียงเพื่อการพัฒนาอย่างสมดุล มีเสถียรภาพ และ ยั่งยืน

โดยมีเป้าหมายการพัฒนาประเทศ คือ “**ประเทศชาติมั่นคง ประชาชนมีความสุขเศรษฐกิจ พัฒนา อย่างต่อเนื่อง สังคมเป็นธรรม ฐานทรัพยากรธรรมชาติยั่งยืน**” โดยยกระดับศักยภาพของประเทศใน หลากหลายมิติ พัฒนาค้นในทุกมิติและในทุกช่วงวัยให้เป็นคนดี เก่ง และมีคุณภาพ สร้างโอกาสและความเสมอ ภาคทางสังคม สร้างการเติบโตบนคุณภาพชีวิตที่เป็นมิตรกับสิ่งแวดล้อม และมีภาครัฐของประชาชนเพื่อ ประชาชนและประโยชน์ส่วนรวม โดยการประเมินผลการพัฒนาตามยุทธศาสตร์ชาติ ประกอบด้วย

- ๑) ความอยู่ดีมีสุขของคนไทยและสังคมไทย
- ๒) ชีตความสามารถในการแข่งขัน การพัฒนาเศรษฐกิจ และการกระจายรายได้
- ๓) การพัฒนาทรัพยากรมนุษย์ของประเทศ
- ๔) ความเท่าเทียมและความเสมอภาคของสังคม
- ๕) ความหลากหลายทางชีวภาพ คุณภาพสิ่งแวดล้อม และความยั่งยืน ของ

ทรัพยากรธรรมชาติ

- ๖) ประสิทธิภาพการบริหารจัดการและการเข้าถึงการให้บริการของภาครัฐ

๔. ประเด็นยุทธศาสตร์ชาติ

๔.๑ ยุทธศาสตร์ชาติด้านความมั่นคง

- (๑) การรักษาความสงบภายในประเทศ
- (๒) การป้องกันและแก้ไขปัญหาที่มีผลกระทบต่อความมั่นคง
- (๓) การพัฒนาศักยภาพของประเทศให้พร้อมเผชิญภัยคุกคามที่กระทบต่อ

ความมั่นคง ของชาติ

(๔) การบูรณาการความร่วมมือด้านความมั่นคงกับอาเซียนและนานาชาติ รวมถึงองค์กร ภาครัฐและที่มิใช่ภาครัฐ

(๕) การพัฒนากลไกการบริหารจัดการความมั่นคงแบบองค์รวม

๔.๒ ยุทธศาสตร์ชาติด้านการสร้างความสามารถในการแข่งขัน

(๑) การเกษตรสร้างมูลค่า

(๒) อุตสาหกรรมและบริการแห่งอนาคต

(๓) สร้างความหลากหลายด้านการท่องเที่ยว

(๔) โครงสร้างพื้นฐาน เชื่อมไทย เชื่อมโลก

(๕) พัฒนาเศรษฐกิจบนพื้นฐานผู้ประกอบการยุคใหม่

๔.๓ ยุทธศาสตร์ชาติด้านการพัฒนาและเสริมสร้างศักยภาพทรัพยากรมนุษย์

(๑) การปรับเปลี่ยนค่านิยมและวัฒนธรรม

(๒) การพัฒนาศักยภาพคนตลอดช่วงชีวิต

(๓) ปฏิรูปกระบวนการเรียนรู้ที่ตอบสนองต่อการเปลี่ยนแปลงในศตวรรษที่

๒๑

(๔) การตระหนักถึงหุบปัญญาของมนุษย์ที่หลากหลาย

(๕) การเสริมสร้างให้คนไทยมีสุขภาวะที่ดี

(๖) การสร้างสภาพแวดล้อมที่เอื้อต่อการพัฒนาและเสริมสร้างศักยภาพ

ทรัพยากรมนุษย์

(๗) การเสริมสร้างศักยภาพการกีฬาในการสร้างคุณค่าทางสังคมและพัฒนา

ประเทศ

๔.๔ ยุทธศาสตร์ชาติด้านการสร้างโอกาสและความเสมอภาคทางสังคม

(๑) การลดความเหลื่อมล้ำ สร้างความเป็นธรรมในทุกมิติ

(๒) การกระจายศูนย์กลางความเจริญทางเศรษฐกิจ สังคม และเทคโนโลยี

(๓) การเสริมสร้างพลังทางสังคม

(๔) การเพิ่มขีดความสามารถของชุมชนท้องถิ่นในการพัฒนา การพึ่งตนเอง

และการจัดการ ตนเอง

๔.๕ ยุทธศาสตร์ชาติด้านการสร้างการเติบโตบนคุณภาพชีวิตที่เป็นมิตรกับ

สิ่งแวดล้อม

(๑) สร้างการเติบโตอย่างยั่งยืนบนสังคมเศรษฐกิจสีเขียว

(๒) สร้างการเติบโตอย่างยั่งยืนบนสังคมเศรษฐกิจภาคทะเล

(๓) สร้างการเติบโตอย่างยั่งยืนบนสังคมที่เป็นมิตรต่อสภาพภูมิอากาศ

(๔) พัฒนาพื้นที่เมือง ชนบท เกษตรกรรมและอุตสาหกรรมเชิงนิเวศ มุ่งเน้น

ความเป็นเมืองที่ เติบโตอย่างต่อเนื่อง

(๕) พัฒนาความมั่นคง น้ำ พลังงาน และเกษตรที่เป็นมิตรต่อสิ่งแวดล้อม

(๖) ยกระดับกระบวนการทัศน์เพื่อกำหนดอนาคตประเทศ

๔.๖ ยุทธศาสตร์ชาติด้านการปรับสมดุลและพัฒนาระบบการบริหารจัดการ

ภาครัฐ

(๑) ภาครัฐที่ยึดประชาชนเป็นศูนย์กลาง ตอบสนองความต้องการ และ

ให้บริการอย่างสะดวก รวดเร็ว โปร่งใส

(๒) ภาครัฐบริหารงานแบบบูรณาการโดยมียุทธศาสตร์ชาติเป็นเป้าหมาย และเชื่อมโยงการ พัฒนาในทุกกระดับ ทุกประเด็น ทุกภารกิจ และทุกพื้นที่

(๓) ภาครัฐมีขนาดเล็กกลาง เหมาะสมกับภารกิจ ส่งเสริมให้ประชาชนและทุก ภาคส่วนมีส่วนร่วม ร่วมในการพัฒนาประเทศ

(๔) ภาครัฐมีความทันสมัย

(๕) บุคลากรภาครัฐเป็นคนดีและเก่ง ยึดหลักคุณธรรม จริยธรรมมีจิตสำนึก มีความสามารถสูง มุ่งมั่น และเป็นมืออาชีพ

(๖) ภาครัฐมีความโปร่งใส ปลอดการทุจริตและประพฤติมิชอบ

(๗) กฎหมายมีความสอดคล้องเหมาะสมกับบริบทต่าง ๆ และมีเท่าที่จำเป็น

(๘) กระบวนการยุติธรรมเคารพสิทธิมนุษยชนและปฏิบัติต่อประชาชนโดย เสมอภาค

๑.๒ แผนพัฒนาเศรษฐกิจและสังคมแห่งชาติ ฉบับที่ ๑๒ (พ.ศ. ๒๕๖๐ - ๒๕๖๔)

แผนพัฒนาเศรษฐกิจและสังคมแห่งชาติ ฉบับที่ ๑๒ (พ.ศ. ๒๕๖๐ - ๒๕๖๔) ได้จัดทำขึ้นใน ช่วงเวลา ของการปฏิรูปประเทศและสถานการณ์โลกที่เปลี่ยนแปลงอย่างรวดเร็วและเชื่อมโยงกันใกล้ชิดกันมาก ขึ้น โดยได้น้อมนำหลัก “ปรัชญาของเศรษฐกิจพอเพียง” มาเป็นปรัชญาทางการพัฒนาประเทศต่อเนื่อง จากแผนพัฒนา ฉบับที่ ๙-๑๑ เพื่อเสริมสร้างภูมิคุ้มกันและช่วยให้สังคมไทยสามารถยืนหยัดอยู่ได้อย่างมั่นคง เกิดภูมิคุ้มกัน และมีการบริหารจัดการความเสี่ยงอย่างเหมาะสม ส่งผลให้การพัฒนาประเทศสู่ความสมดุลและ ยั่งยืน

ในการจัดทำแผนพัฒนา ฉบับที่ ๑๒ ครั้งนี้ สำนักงานคณะกรรมการพัฒนาการเศรษฐกิจ และสังคม แห่งชาติ (สศช.) ได้จัดทำบนพื้นฐานของกรอบยุทธศาสตร์ชาติ ๒๐ ปี (พ.ศ. ๒๕๖๐ - ๒๕๗๙) ซึ่ง เป็นแผนหลักของการพัฒนาประเทศ และเป้าหมายการพัฒนาที่ยั่งยืน (Sustainable Development Goals: SDGs) รวมทั้งการปรับโครงสร้างประเทศไทยไปสู่ประเทศไทย ๔.๐ ตลอดจนประเด็นการปฏิรูปประเทศ นอกจากนั้น ได้ให้ความสำคัญกับการมีส่วนร่วมของภาคีการพัฒนาทุกภาคส่วน ทั้งในระดับกลุ่มอาชีพ ระดับ ภาค และระดับประเทศในทุกขั้นตอนของแผนฯ อย่างกว้างขวางและต่อเนื่อง เพื่อร่วมกันกำหนดวิสัยทัศน์และ ทิศ ทางการพัฒนาประเทศ รวมทั้งร่วมจัดทำรายละเอียดยุทธศาสตร์ของแผนฯ เพื่อมุ่งสู่ “ความมั่นคง มั่งคั่ง และ ยั่งยืน”

การพัฒนาประเทศในระยะแผนพัฒนา ฉบับที่ ๑๒ จึงเป็นจุดเปลี่ยนที่สำคัญในการเชื่อมต่อกับ ยุทธศาสตร์ชาติ ๒๐ ปี ในลักษณะการแปลงยุทธศาสตร์ระยะยาวสู่การปฏิบัติ โดยในแต่ละยุทธศาสตร์ของ แผนพัฒนาฯ ฉบับที่ ๑๒ ได้กำหนดประเด็นการพัฒนา พร้อมทั้งแผนงาน/โครงการสำคัญที่ต้องดำเนินการให้ เห็นผลเป็นรูปธรรมในช่วง ๕ ปีแรกของการขับเคลื่อนยุทธศาสตร์ชาติ เพื่อเตรียมความพร้อมคน สังคม และ ระบบเศรษฐกิจของประเทศให้สามารถปรับตัวรองรับผลกระทบจากการเปลี่ยนแปลงได้อย่างเหมาะสม ขณะเดียวกัน ยังได้กำหนดแนวคิดและกลไกการขับเคลื่อนและติดตามประเมินผลที่ชัดเจน เพื่อกำกับให้การ พัฒนาเป็นไปอย่างมีทิศทางและเกิดประสิทธิภาพ นาไปสู่การพัฒนาเพื่อประโยชน์สุขที่ยั่งยืนของสังคมไทย

๑. ภาพรวมการพัฒนาในช่วงแผนพัฒนาฯ ฉบับที่ ๑๒

๑.๑ หลักการ

๑.๒ จุดเปลี่ยนสำคัญในแผนพัฒนาเศรษฐกิจและสังคมฉบับที่ ๑๒

๑.๓ ประเด็นการพัฒนาหลักที่สำคัญในช่วงแผนพัฒนาฯ ฉบับที่ ๑๒

๒. การประเมินสภาพแวดล้อมการพัฒนาประเทศ

๒.๑ สถานการณ์และแนวโน้มภายนอก

๒.๒ สถานการณ์และแนวโน้มภายใน

๓. วัตถุประสงค์และเป้าหมายการพัฒนาในช่วงแผนพัฒนาฯ ฉบับที่ ๑๒

๓.๑. วัตถุประสงค์

๓.๒. เป้าหมายรวม

๔. ยุทธศาสตร์การพัฒนาประเทศ

ยุทธศาสตร์ในแผนพัฒนาฯ ฉบับที่ ๑๒ มีทั้งหมด ๑๐ ยุทธศาสตร์ โดยมี ๖ ยุทธศาสตร์ตาม กรอบยุทธศาสตร์ชาติ ๒๐ ปี และอีก ๔ ยุทธศาสตร์ที่เป็นปัจจัยสนับสนุน ดังนี้

๔.๑ ยุทธศาสตร์การเสริมสร้างและพัฒนาศักยภาพทุนมนุษย์

๔.๒ ยุทธศาสตร์การสร้างความเป็นธรรมและลดความเหลื่อมล้ำในสังคม

๔.๓ ยุทธศาสตร์การสร้างความเข้มแข็งทางเศรษฐกิจและแข่งขันได้อย่าง

ยั่งยืน

๔.๔ ยุทธศาสตร์การเติบโตที่เป็นมิตรกับสิ่งแวดล้อมเพื่อการพัฒนาที่ยั่งยืน

๔.๕ ยุทธศาสตร์การเสริมสร้างความมั่นคงแห่งชาติเพื่อการพัฒนาประเทศสู่

ความมั่งคั่งและ ยั่งยืน

๔.๖ ยุทธศาสตร์การบริหารจัดการในภาครัฐ การป้องกันการทุจริตประพฤติ

มิชอบ และธรรมาภิบาลในสังคมไทย

๔.๗ ยุทธศาสตร์การพัฒนาโครงสร้างพื้นฐานและระบบโลจิสติกส์

๔.๘ ยุทธศาสตร์การพัฒนาวิทยาศาสตร์ เทคโนโลยี วิจัย และนวัตกรรม

๔.๙ ยุทธศาสตร์การพัฒนาภาค เมือง และพื้นที่เศรษฐกิจ

๔.๑๐ ยุทธศาสตร์ความร่วมมือระหว่างประเทศเพื่อการพัฒนา

๕. การขับเคลื่อนแผนพัฒนาฯ ฉบับที่ ๑๒ สู่การปฏิบัติ

๕.๑ หลักการ

๕.๒ แนวทางขับเคลื่อนแผนพัฒนาฯ ฉบับที่ ๑๒

๕.๓ การติดตามประเมินผลแผนพัฒนาฯ ฉบับที่ ๑๒

แผนการพัฒนาจังหวัดประจำปีงบประมาณ พ.ศ.๒๕๖๖ จังหวัดร้อยเอ็ด

วิสัยทัศน์

วิสัยทัศน์ เป็นเมืองผลิตข้าวหอมมะลิคุณภาพดี มีการพัฒนาคนและการท่องเที่ยวที่ยั่งยืน

วัตถุประสงค์ (Objective) / เป้าประสงค์

๑. เพื่อเพิ่มรายได้ให้กับประชาชนโดยการสร้างความเจริญเติบโตทางเศรษฐกิจ การเพิ่มขีดความสามารถในการแข่งขัน ในภาคเกษตร การค้าการลงทุน และการท่องเที่ยว

ตัวชี้วัด

๑. อัตราขยายตัวของ GPP เพิ่มขึ้น เฉลี่ย ๕.๕% ในปี ๒๕๖๑

๒. อัตราขยายตัวของ GPP ภาคเกษตร เพิ่มขึ้น เฉลี่ย ๕% ในปี ๒๕๖๑

๓. รายได้จากการท่องเที่ยวเพิ่มขึ้น ไม่น้อยกว่า ๘% ในปี ๒๕๖๑

๔. จำนวนแปลง/ฟาร์มข้าวหอมมะลิได้รับการส่งเสริมเข้าสู่ระบบมาตรฐาน GPA ไม่น้อยกว่า ๑๐๐๐ แปลงต่อปี

๕. ร้อยละที่เพิ่มขึ้นของมูลค่าทางการจำหน่ายผลิตภัณฑ์ OTPO ไม่น้อยกว่า ๒๔ ในปี ๒๕๖๑

๒. เพื่อสร้างสังคมแห่งความมั่นคงและปลอดภัยและยกระดับคุณภาพชีวิตของประชาชนในการเข้าถึงคุณภาพการให้บริการและการสาธารณสุขปศุสัตว์ที่มีคุณภาพ

ตัวชี้วัด

๑. ร้อยละที่ลดลงของคริวเรือนยากจนเป้าหมายที่มีรายได้ต่ำกว่าเกณฑ์ จปฐ.(ร้อยละ ๕๐) ของปีที่ผ่านมา
๒. ค่าคะแนนเฉลี่ยผลการทดสอบระดับชาติ (O-Net) ของนักเรียนชั้น ม.๓ ไม่ต่ำกว่าร้อยละ ๕๐ ในปี ๒๕๖๑
๓. ร้อยละสถานบริการสุขภาพที่มีคุณภาพมาตรฐาน (HA) เพิ่มขึ้นร้อยละ ๓๐ ในปี ๒๕๖๑
๔. อัตราการกตัญญูต่อการเกิดมีชีพ ลดลง ๑ ในปี ๒๕๖๑
๕. เพิ่มสัดส่วนผู้อยู่ในระบบประกันสังคม (แรงงานในระบบและแรงงานนอกระบบ)
๖. จำนวนระบบสาธารณสุขปศุสัตว์ได้รับการพัฒนาเพื่อสนับสนุนการค้า การลงทุน การท่องเที่ยว และการให้บริการ ไม่ต่ำกว่า ๔๐ แห่ง ในปี ๒๕๖๑
๗. ร้อยละที่ลดลงของคดีอาชญากรรมไม่น้อยกว่า ๔ ในปี ๒๕๖๑

๓. อนุรักษ์ฟื้นฟูธรรมชาติและสิ่งแวดล้อมให้มีคุณภาพ

ตัวชี้วัด

๑. จำนวนพื้นที่ของป่าโทรมและพื้นที่สาธารณะประโยชน์ และพื้นที่เอกชนได้รับการส่งเสริมการปลูกต้นไม้เพื่อเพิ่มพื้นที่สีเขียวปีละ ๑๐๐๐ ไร่ (๐.๓% ต่อปี)
๒. จำนวนปัญหามลพิษและปริมาณขยะได้รับการแก้ไขไม่น้อยกว่า ๔ แห่ง ในปี ๒๕๖๑
๓. จำนวนแหล่งพลังงานทดแทนในพื้นที่ได้รับการพัฒนาให้ได้มาตรฐาน ไม่น้อยกว่า ๔ ปี ในปี ๒๕๖๑
๔. จำนวนโครงการบริหารจัดการทรัพยากรธรรมชาติและสิ่งแวดล้อมของภาคประชาสังคม ได้รับการสนับสนุนไม่น้อยกว่า ๔ โครงการ ในปี ๒๕๖๑

ประเด็นยุทธศาสตร์

ยุทธศาสตร์ที่ ๑ พัฒนาคุณภาพการผลิตภาคการเกษตร ส่งเสริมการค้า การลงทุน และการท่องเที่ยว

วัตถุประสงค์/เป้าประสงค์

- สร้างการเติบโตทางเศรษฐกิจ โดยเน้นการเพิ่มขีดความสามารถในการแข่งขัน ในภาคเกษตร การค้า การลงทุน และการท่องเที่ยว

กลยุทธ์

- ๑.๑ เพิ่มประสิทธิภาพการผลิต การแปรรูปสินค้าการเกษตรและสินค้าภาคอุตสาหกรรมเพื่อเพิ่มมูลค่า
- ๑.๒ พัฒนาทักษะฝีมือแรงงานให้มีคุณภาพ
- ๑.๓ พัฒนาโครงสร้างพื้นฐานเพื่อสนับสนุนการค้า การลงทุน
- ๑.๔ ส่งเสริมและพัฒนาแหล่งการท่องเที่ยวเชิงวัฒนธรรมให้มีคุณภาพ
- ๑.๕ ส่งเสริมและยกระดับผลิตภัณฑ์ OTOP ให้ได้มาตรฐานเพื่อเพิ่มมูลค่าด้านการท่องเที่ยว

ยุทธศาสตร์ที่ ๒ สร้างสังคมแห่งความมั่นคงและปลอดภัยและยกระดับคุณภาพชีวิตของประชาชนในการเข้าถึงคุณภาพให้การบริการและการสาธารณสุขปึกที่มีคุณภาพ

วัตถุประสงค์/เป้าประสงค์

- เพื่อสร้างสังคมแห่งความมั่นคงและปลอดภัยและยกระดับคุณภาพชีวิตของประชาชนในการเข้าถึงคุณภาพให้การบริการและการสาธารณสุขปึกที่มีคุณภาพ

กลยุทธ์

๒.๑ พัฒนาสถานบริการด้านสุขภาพภาครัฐและระบบการให้บริการที่มีคุณภาพ

๒.๒ ส่งเสริมการพัฒนาาระบบการศึกษาให้ครอบคลุมในทุกด้าน สอดคล้องกับสภาพพื้นที่และความต้องการของประชาชน

๒.๓ พัฒนาระบบสวัสดิการโครงสร้างพื้นฐาน และความมั่นคงทางสังคม

๒.๔ ยกระดับคุณภาพในการรักษาความมั่นคงภายในและปลอดภัยในชีวิตและทรัพย์สิน

๒.๕ ยกระดับการพัฒนาคุณธรรม จริยธรรม เพื่อสร้างสังคมแห่งความสงบสุข

ยุทธศาสตร์ที่ ๓ พัฒนาทรัพยากรธรรมชาติและสิ่งแวดล้อม

วัตถุประสงค์/เป้าประสงค์

- เพื่ออนุรักษ์ฟื้นฟูธรรมชาติและสิ่งแวดล้อมให้มีคุณภาพ

กลยุทธ์

๓.๑ เพิ่มประสิทธิภาพการบริหารจัดการทรัพยากรธรรมชาติและสิ่งแวดล้อมอย่างครบวงจร

๓.๒ เพิ่มพื้นที่สีเขียว (Green Growth)

๓.๓ พัฒนาและส่งเสริมการใช้พลังงานทดแทน

๓.๔ สร้างการมีส่วนร่วมของภาคประชาชนให้บริการจัดการทรัพยากรธรรมชาติและสิ่งแวดล้อม

ยุทธศาสตร์การพัฒนาขององค์กรปกครองส่วนท้องถิ่น ในเขตจังหวัดร้อยเอ็ด

วิสัยทัศน์

“ท้องถิ่นร่วมใจพัฒนา การศึกษาได้มาตรฐาน สืบสานปรัชญาเศรษฐกิจพอเพียง มีชื่อเสียงเรื่องหลักธรรมมาภิบาล บริการเพื่อประโยชน์สุขของประชาชน”

พันธกิจ

๑. จัดให้มีและบำรุงรักษาทางบก ทางน้ำ การผังเมืองรวม และสาธารณสุขปึกพื้นฐานให้กับประชาชน

๒. ส่งเสริมและยกระดับมาตรฐานการศึกษา

๓. ส่งเสริมการรักษาทรัพยากรธรรมชาติและสิ่งแวดล้อมให้คงอยู่อย่างยั่งยืน

๔. ส่งเสริมและการพัฒนาการท่องเที่ยวทั้งในพื้นที่ชุมชนและในภาพรวมของจังหวัด

๕. ส่งเสริมการอนุรักษ์ประเพณีและวัฒนธรรมอันดีงามของท้องถิ่น

๖. ส่งเสริมการสร้างงาน การประกอบอาชีพของประชาชน และการพัฒนาฝีมือแรงงาน

๗. ส่งเสริมการสร้างกระบวนการเรียนรู้ร่วมกัน การพัฒนาและใช้ภูมิปัญญาท้องถิ่น

๘. พัฒนาคุณภาพชีวิตประชาชนให้มีพละานามัยที่สมบูรณ์ แข็งแรง มีสภาพแวดล้อมสิ่งที่ดี

๙. สนับสนุนการป้องกันและแก้ไขปัญหาเสพติด

๑๐. ส่งเสริมการสร้างความเข้มแข็งให้กับชุมชน

๑๑. ส่งเสริมให้ประชาชนยึดปรัชญาเศรษฐกิจพอเพียงเป็นแนวทางในการดำเนินชีวิต

ยุทธศาสตร์การพัฒนาขององค์กรปกครองส่วนท้องถิ่น ในเขตจังหวัดร้อยเอ็ด

ยุทธศาสตร์ที่ ๑ การพัฒนาด้านโครงสร้างพื้นฐาน

๑.๑ พัฒนาระบบโครงสร้างพื้นฐานและอำนวยความสะดวกให้ได้มาตรฐาน

๑.๒ พัฒนาแหล่งน้ำเดิมและแหล่งน้ำธรรมชาติเพื่อเพิ่มประสิทธิภาพการกักเก็บ พัฒนาชลประทานและเขตไฟฟ้าเพื่อการเกษตรให้ครอบคลุมพื้นที่ และเพิ่มประสิทธิภาพการบริหารจัดการน้ำเพื่อการพัฒนาที่ยั่งยืน

๑.๓ งานด้านผังเมือง การควบคุมอาคาร กำจัดขยะมูลฝอย สิ่งปฏิกูล น้ำเสีย การป้องกันและบรรเทา สาธารณภัย และการจราจร

๑.๔ การบริหารจัดการทรัพยากรป่าไม้และสิ่งแวดล้อมอย่างยั่งยืน ส่งเสริมการสร้างความรู้และประสบการณ์ของประชาชนในการฟื้นฟู ป่าปลูก การป้องกันการบุกรุกป่าต้นน้ำและพื้นที่ลุ่มน้ำและป้องกันการชะล้างพังทลาย

ยุทธศาสตร์ที่ ๒ การพัฒนาด้านคุณภาพชีวิตและสังคม

๒.๑ ส่งเสริมการพัฒนาคนทุกช่วงวัย สร้างสังคมแห่งการเรียนรู้ตลอดชีวิต ยกกระดับคุณภาพการศึกษาทั้งในและนอกระบบ สืบทอดองค์ความรู้ ศิลปะ วัฒนธรรม จารีตประเพณีและภูมิปัญญาท้องถิ่น

๒.๒ พัฒนาประชาชนคนในตำบลให้ครอบครัวอบอุ่น ตรงชีวิตอย่างมีความสุข ใช้ชีวิตแบบพอเพียงตามหลักปรัชญาเศรษฐกิจพอเพียง ส่งเสริมให้มีระบบการจัดการความรู้ภูมิปัญญาท้องถิ่น สนับสนุนชุมชนต้นแบบ

๒.๓ พัฒนาศักยภาพแรงงาน ทั้งแรงงานในระบบ นอกระบบ และแรงงานวิสาหกิจชุมชน ไปสู่แรงงานที่มีความรู้ มีฝีมือและความรู้เชี่ยวชาญ

๒.๔ พัฒนาสวัสดิการสังคม การส่งเสริมและพัฒนาคุณภาพชีวิต สุขภาวะและสภาพแวดล้อม การป้องกันและระงับการระบาดของโรคติดต่อ ป้องกันปัญหายาเสพติด ส่งเสริมสุขภาพพลานามัยของประชาชนและการเข้าถึงการรักษาของผู้ด้อยโอกาสทางสังคมและประชาชนทั่วไป

ยุทธศาสตร์ที่ ๓ การพัฒนาด้านเศรษฐกิจชุมชนท้องถิ่น

๓.๑ ส่งเสริมการลงทุน ส่งเสริมแนวคิดเศรษฐกิจสร้างสรรค์ให้เกิดขึ้นแก่คนในชุมชน ส่งเสริมการพึ่งพาตนเองตามหลักปรัชญาเศรษฐกิจพอเพียง

๓.๒ พัฒนาการท่องเที่ยวของตำบลให้เป็นพื้นที่การท่องเที่ยว สร้างแหล่งท่องเที่ยวใหม่ แหล่งท่องเที่ยวทางธรรมชาติ แหล่งท่องเที่ยวเชิงวัฒนธรรม เชิงเกษตรกรรมหรือการท่องเที่ยววิถีไทย ส่งเสริมอาชีพ การบริการ การผลิต การค้า อุตสาหกรรมการท่องเที่ยวและการบริการของตำบล

๓.๓ สร้างมูลค่าเพิ่มให้กับผลผลิตทางการเกษตร ผลิตของกลุ่มอาชีพต่างๆ ส่งเสริมการใช้ปุ๋ยชีวภาพการลดต้นทุนการผลิต การใช้พลังงานทดแทน

๓.๔ พัฒนาระบบการผลิตและส่งเสริมการแปรรูปสินค้าเกษตรด้วยนวัตกรรม ให้เป็นเกษตรปลอดภัย สู่มาตรฐานสากลเกษตรอินทรีย์ เกษตรแปรรูป เกษตรอัตลักษณ์ท้องถิ่น เป็นมิตรต่อสิ่งแวดล้อมและสร้างนวัตกรรมใหม่เพื่อพัฒนาท้องถิ่น

๓.๕ ส่งเสริมการวิจัยและพัฒนาเพื่อเพิ่มศักยภาพการผลิตและเพิ่มมูลค่าข้าวหอมมะลิ

ยุทธศาสตร์ที่ ๔ การพัฒนาด้านการบริหารจัดการและส่งเสริมการมีส่วนร่วม

๔.๑ ส่งเสริมประชาธิปไตย สนับสนุนการพัฒนาประชาธิปไตยภาคพลเมือง การพัฒนาศักยภาพผู้นำชุมชน เสริมสร้างวัฒนธรรมการมีส่วนร่วมของประชาชนในระบอบประชาธิปไตย

๔.๒ ส่งเสริมการมีส่วนร่วมของประชาชน เพื่อแก้ปัญหา การปฏิรูป และการพัฒนาท้องถิ่นในทุกๆด้านอย่างต่อเนื่อง

๔.๓ บริหารแบบบูรณาการและแบบประชารัฐ ให้เกิดผลสัมฤทธิ์ต่อภารกิจของรัฐ

๔.๔ สร้างความสงบ ความผาสุก ความมั่นคงในชีวิต อำนวยความยุติธรรม การลดความเหลื่อมล้ำในสังคม การสร้างโอกาสในการเข้าถึงหรือได้รับสิทธิและสวัสดิการของรัฐอย่างเท่าเทียมและเป็นธรรม

๔.๕ ลดขั้นตอนการปฏิบัติงานของ อปท. ให้มีประสิทธิภาพและเกิดความคุ้มค่าในเชิงภารกิจของรัฐเพื่อให้ประชาชนได้รับการอำนวยความสะดวกและได้รับการตอบสนองความต้องการ

๔.๖ เพิ่มประสิทธิภาพในการบริหารจัดการภาครัฐ สร้างบุคลากรของ อปท. ให้เป็นคนดี คนเก่ง ยึดหลักคุณธรรม จริยธรรม มุ่งมั่น และเป็นมืออาชีพ

ยุทธศาสตร์แนวทางการพัฒนาตามแผนพัฒนาท้องถิ่น พ.ศ.๒๕๖๖-๒๕๗๐
องค์การบริหารส่วนตำบลโนนรัง

วิสัยทัศน์ (Vision)

“มุ่งสู่การพัฒนา โครงสร้างพื้นฐาน เศรษฐกิจ สิ่งแวดล้อม การศึกษา สังคม การท่องเที่ยว เป็นองค์กร เพื่อประโยชน์สุขของประชาชน นำพาเศรษฐกิจพอเพียง”

พันธกิจ (Mission)

พัฒนา ก่อสร้าง ปรับปรุง ซ่อมแซมถนนและทางเท้าให้ครอบคลุมพื้นที่ ก่อสร้างระบบจำหน่ายน้ำประปาให้เพียงพอได้มาตรฐานและทั่วถึง สนับสนุนการศึกษาให้เป็นเลิศทางวิชาการ ควบคู่กับการส่งเสริมจริยธรรม และการมีส่วนร่วมในการจัดกิจกรรมทางไกลยาเสพติด พัฒนาคุณภาพชีวิต ให้ความรู้ด้านสุขภาพ ส่งเสริมสวัสดิการให้แก่ประชาชน มีการพัฒนาเครื่องมือเครื่องใช้ในการป้องกันและบรรเทาสาธารณภัย เพื่อความปลอดภัยในชีวิตและทรัพย์สินของประชาชน รักษาขนบธรรมเนียม ประเพณีอันดีงามของท้องถิ่นให้ดำรงอยู่สืบต่อไป จัดให้ประชาชนมีส่วนร่วมในการวางแผนพัฒนาเทศบาลและการบริการสาธารณะ จัดการแก้ไขปัญหาของชุมชน ปรับปรุงการบริหารงานเกี่ยวกับการจัดเก็บรายได้ให้มีประสิทธิภาพ มีความโปร่งใสและเป็นธรรม จัดตั้งศูนย์บริการร่วม เพื่อให้ประชาชนให้สะดวกรวดเร็ว และมีประสิทธิภาพ ส่งเสริมให้มีการบริการข้อมูลข่าวสารด้านอินเทอร์เน็ตให้กับพนักงาน ประชาชนเพื่อทันต่อเหตุการณ์ปัจจุบัน

ยุทธศาสตร์ที่ ๑ การพัฒนาด้านโครงสร้างพื้นฐาน

- ๑.๑ พัฒนาระบบโครงสร้างพื้นฐานและอำนวยความสะดวกให้ได้มาตรฐาน
- ๑.๒ พัฒนาแหล่งน้ำดื่มและแหล่งน้ำธรรมชาติเพื่อเพิ่มประสิทธิภาพการกักเก็บ พัฒนาชลประทานและเขตไฟฟ้าเพื่อการเกษตรให้ครอบคลุมพื้นที่ และเพิ่มประสิทธิภาพบริหารจัดการน้ำเพื่อการพัฒนาที่ยั่งยืน
- ๑.๓ งานด้านผังเมือง การควบคุมอาคาร กำจัดขยะมูลฝอย สิ่งปฏิกูล น้ำเสีย การป้องกันและบรรเทา สาธารณภัย และการจราจร
- ๑.๔ การบริหารจัดการทรัพยากรป่าไม้และสิ่งแวดล้อมอย่างยั่งยืน ส่งเสริมการสร้างความรู้ตระหนักและการเรียนรู้ของประชาชนในการฟื้นฟู ปลูกป่า การป้องกันการบุกรุกป่าต้นน้ำและพื้นที่ลุ่มน้ำและป้องกันการชะล้างพังทลาย

ยุทธศาสตร์ที่ ๒ การพัฒนาด้านคุณภาพชีวิตและสังคม

- ๒.๑ ส่งเสริมการพัฒนาคนทุกช่วงวัย สร้างสังคมแห่งการเรียนรู้ตลอดชีวิต ยกระดับคุณภาพการศึกษาทั้งในและนอกระบบ สืบทอดองค์ความรู้ ศิลปะ วัฒนธรรม จารีตประเพณีและภูมิปัญญาท้องถิ่น
- ๒.๒ พัฒนาประชาชนคนในตำบลให้ครอบครัวอบอุ่น ตรงชีวิตอย่างมีความสุข ใช้ชีวิตแบบพอเพียงตามหลักปรัชญาเศรษฐกิจพอเพียง ส่งเสริมให้มีระบบการจัดการความรู้ภูมิปัญญาท้องถิ่น สนับสนุนชุมชนต้นแบบ
- ๒.๓ พัฒนาศักยภาพแรงงาน ทั้งแรงงานในระบบ นอกระบบ และแรงงานวิสาหกิจชุมชน ไปสู่แรงงานที่มีความรู้ มีฝีมือและความรู้เชี่ยวชาญ

๒.๔ พัฒนาสวัสดิการสังคม การส่งเสริมและพัฒนาคุณภาพชีวิต สุขภาวะและสภาพแวดล้อม การป้องกันและระงับการระบาดของโรคติดต่อ ป้องกันปัญหาเสพติด ส่งเสริมสุขภาพพลานามัยของ ประชาชนและการเข้าถึงการรักษาของผู้ด้อยโอกาสทางสังคมและประชาชนทั่วไป

ยุทธศาสตร์ที่ ๓ การพัฒนาด้านเศรษฐกิจชุมชนท้องถิ่น

๓.๑ ส่งเสริมการลงทุน ส่งเสริมแนวคิดเศรษฐกิจสร้างสรรค์ให้เกิดขึ้นแก่คนในชุมชน ส่งเสริม การที่พึ่งพาตนเองตามหลักปรัชญาเศรษฐกิจพอเพียง

๓.๒ พัฒนาการท่องเที่ยวของตำบลให้เป็นพื้นที่การท่องเที่ยว สร้างแหล่งท่องเที่ยวใหม่ แหล่ง ท่องเที่ยวทางธรรมชาติ แหล่งท่องเที่ยวเชิงวัฒนธรรม เชิงเกษตรกรรมหรือการท่องเที่ยววิถีไทย ส่งเสริมอาชีพ การบริการ การผลิต การค้า อุตสาหกรรมการท่องเที่ยวและบริการของตำบล

๓.๓ สร้างมูลค่าเพิ่มให้กับผลผลิตทางการเกษตร ผลิตของกลุ่มอาชีพต่างๆ ส่งเสริมการใช้ปุ๋ย ชีวภาพการลดต้นทุนการผลิต การใช้พลังงานทดแทน

๓.๔ ส่งเสริมการวิจัยและพัฒนาเพื่อเพิ่มศักยภาพการผลิตและเพิ่มมูลค่าข้าวหอมมะลิ

ยุทธศาสตร์ที่ ๔ การพัฒนาด้านการบริหารจัดการและส่งเสริมการมีส่วนร่วม

๔.๑ ส่งเสริมประชาธิปไตย สนับสนุนการพัฒนาประชาธิปไตยภาคพลเมือง การพัฒนา ศักยภาพผู้นำชุมชน เสริมสร้างวัฒนธรรมการมีส่วนร่วมของประชาชนในระบบประชาธิปไตย

๔.๒ ส่งเสริมการมีส่วนร่วมของประชาชน เพื่อแก้ปัญหา การปฏิรูป และการพัฒนาท้องถิ่นใน ทุกๆด้านอย่างต่อเนื่อง

๔.๓ สร้างความสงบ ความผาสุก ความมั่นคงในชีวิต อำนวยความยุติธรรม การลดความ เหลื่อมล้ำในสังคม การสร้างโอกาสในการเข้าถึงหรือได้รับสิทธิและสวัสดิการของรัฐอย่างเท่าเทียมและเป็น ธรรม

๔.๔ เพิ่มประสิทธิภาพในการบริหารจัดการภาครัฐ สร้างบุคลากรของ อปท. ให้เป็นคนดี คน เก่ง ยึดหลักคุณธรรม จริยธรรม มุ่งมั่น และเป็นมืออาชีพ

ส่วนที่ ๓
การนำแผนพัฒนาท้องถิ่นไปสู่การปฏิบัติ

๑. ยุทธศาสตร์การพัฒนาและแผนงาน

ที่	ยุทธศาสตร์	ด้าน	แผนงาน	หน่วยงาน รับผิดชอบ	หน่วยงาน สนับสนุน
๑	ด้านโครงสร้างพื้นฐาน	บริการชุมชนและสังคม	แผนงาน อุตสาหกรรมและ และโยธา	กองช่าง	อบต.โนนรัง
		บริหารงานทั่วไป	แผนงาน บริหารงานทั่วไป	สำนักปลัด	
		บริหารงานทั่วไป	แผนงาน การศึกษา	สำนักปลัด	
		การดำเนินงาน อื่นๆ	แผนงานงบกลาง	กองช่าง/สำนัก ปลัด	
๒	ด้านการพัฒนาด้านคุณภาพ ชีวิตและสังคม	บริการชุมชนและสังคม	แผนงาน การเกษตร	สำนักปลัด	อบต.โนนรัง
		บริหารงานทั่วไป	แผนงานรักษา ความสงบภายใน	สำนักปลัด	
		บริการชุมชนและสังคม	แผนงานสาธารณสุข	สำนักปลัด	
		บริการชุมชนและสังคม	แผนงานสังคม สงเคราะห์	สำนักปลัด	
		บริการชุมชนและสังคม	แผนงานสร้าง ความเข้มแข็งของ ชุมชน	สำนักปลัด	

ที่	ยุทธศาสตร์	ด้าน	แผนงาน	หน่วยงาน รับผิดชอบ	หน่วยงาน สนับสนุน
๓	ด้านการพัฒนาด้านเศรษฐกิจ ชุมชนท้องถิ่น	บริการชุมชนและ สังคม	แผนงาน การศึกษา	สำนักปลัด	อบต.โนนรัง
		บริการชุมชนและ สังคม	แผนงานสังคม สงเคราะห์	สำนักปลัด	
		บริการชุมชนและ สังคม	แผนงานสร้าง ความเข้มแข็งของ ชุมชน	สำนักปลัด	
		บริหารงานทั่วไป	แผนงาน บริหารงานทั่วไป	สำนักปลัด	
		บริการชุมชนและ สังคม	แผนงานการ ศาสนาวัฒนธรรม และนันทนาการ	สำนักปลัด	
๔	ด้านการบริหารจัดการและ ส่งเสริมการมีส่วนร่วม	บริการชุมชนและ สังคม	แผนงานสร้าง ความเข้มแข็งของ ชุมชน	สำนักปลัด	อบต.โนนรัง
		การดำเนินงานอื่นๆ	แผนงานงบกลาง	สำนักปลัด	
รวม	๔ ยุทธศาสตร์	๓ ด้าน	๑๐ แผนงาน	๒ สำนัก/กอง	

รายละเอียดโครงการพัฒนา
แผนพัฒนาท้องถิ่น (พ.ศ.๒๕๖๖-๒๕๗๐)
องค์การบริหารส่วนตำบลโนนรัง
อำเภอเมืองร้อยเอ็ด จังหวัดร้อยเอ็ด

รายละเอียดโครงการพัฒนา
แผนพัฒนาท้องถิ่น (พ.ศ.๒๕๖๖ - ๒๕๗๐)
องค์การบริหารส่วนตำบลโนนรัง อำเภอเมืองร้อยเอ็ด จังหวัดร้อยเอ็ด

ก.ยุทธศาสตร์จังหวัดร้อยเอ็ด ที่ ๑ พัฒนาด้านโครงสร้างพื้นฐาน
ข.ยุทธศาสตร์การพัฒนาระบบโครงสร้างพื้นฐานและสิ่งอำนวยความสะดวกให้เต็มมาตรฐาน
➢ แผนงานอุตสาหกรรมและการโยธา

ที่	โครงการ	วัตถุประสงค์	เป้าหมาย	งบประมาณและที่มา				ตัวชี้วัด (KPI)	ผลลัพธ์ที่คาดว่าจะได้รับ	หน่วยงานรับผิดชอบหลัก	
				๒๕๖๖	๒๕๖๗	๒๕๖๘	๒๕๖๙				๒๕๗๐
๑	หมู่บ้านโนนรัง โครงการก่อสร้างร่องระบายน้ำด้วยคอนกรีตเสริมเหล็กแบบฝาปิด (๑/๑)	เป็นการระบายน้ำไม่ให้น้ำท่วมซ้ำ	- วางท่อระบายน้ำจุดเริ่มต้นโครงการ บ้านนายประวัต อุ่นเจริญ ถึงบ้านนางทองบ่อ มูลมาตย์	๒๓๖,๐๐๐.					ร้อยละ ๘๐ ของประชาชนที่ใช้ถนนเส้นนี้ มีความพึงพอใจ	ระบายน้ำทิ้ง คริวเรือนและแก๊ซหน้าทวมในฤดูฝนของชุมชน	กองช่าง
๒	โครงการก่อสร้างร่องระบายน้ำด้วยคอนกรีตเสริมเหล็กแบบฝาปิด (๑/๒)	เป็นการระบายน้ำไม่ให้น้ำท่วมซ้ำ	- วางท่อระบายน้ำจุดเริ่มต้นโครงการบ้านงหนูเดี่ยว วินทะไชย ถึง บ้านนายหนูรัก ศรีวิสัย	๒๓๖,๐๐๐.					ร้อยละ ๘๐ ของประชาชนที่ใช้ถนนเส้นนี้ มีความพึงพอใจ	ระบายน้ำทิ้ง คริวเรือนและแก๊ซหน้าทวมในฤดูฝนของชุมชน	กองช่าง

ที่	โครงการ	วัตถุประสงค์	เป้าหมาย	งบประมาณและที่มา				ตัวชี้วัด (KPI)	ผลลัพธ์ที่คาดว่าจะได้รับ	หน่วยงานรับผิดชอบหลัก
				๒๕๖๖	๒๕๖๗	๒๕๖๘	๒๕๖๙			
๓	โครงการก่อสร้างร่องระบายน้ำด้วยคอนกรีตเสริมเหล็กแบบฝาปิด (๑/๓)	- เป็นการระบายน้ำไม่ให้น้ำท่วมขัง	- วางท่อระบายน้ำจุดเริ่มต้นโครงการบ้านนายสนั่น วิมลไชย ถึงบ้านนายประถม อ้วนวงศ์	๒๓๖,๐๐๐.				ร้อยละ ๘๐ ของประชาชนที่ใช้ถนนเส้นนี้มี ความพึงพอใจ	ระบายน้ำที่รั้วครัวเรือนและแก๊วเข้าทวมในฤดูฝนของชุมชน	กองช่าง
๔	โครงการก่อสร้างถนนคอนกรีตเสริมเหล็ก (คสล.) (๑/๔)	- ประชาชนได้รับความสะดวกสบายในการเดินทาง	- ถนนมาตรฐาน อบต. กว้าง ๔ เมตร ยาว ๒๐๐ เมตร หน้า ๐.๑๕ เมตร จุดเริ่มต้นโครงการถนนข้างอนามัยบ้านโนนรัง หมู่ที่ ๑ ถึง เมรุชั่วคราวบ้านโนนรัง	๓๖๐,๐๐๐				ร้อยละ ๘๐ ของประชาชนที่ใช้ถนนเส้นนี้มี ความพึงพอใจ	ประชาชนได้รับความ สะดวกสบายในการเดินทาง	กองช่าง
๕	โครงการก่อสร้างถนนคอนกรีตเสริมเหล็ก (คสล.) (๑/๕)	- ประชาชนได้รับความสะดวกสบายในการเดินทาง	- ถนนมาตรฐาน อบต. กว้าง ๔ เมตร ยาว ๒๐๐ เมตร หน้า ๐.๑๕ เมตร จุดเริ่มต้นโครงการบ้านนางเพ็ญประภา ถึงบ้านนายสมใจ ขณะหาญ	๓๖๐,๐๐๐				ร้อยละ ๘๐ ของประชาชนที่ใช้ถนนเส้นนี้มี ความพึงพอใจ	ประชาชนได้รับความ สะดวกสบายในการเดินทาง	กองช่าง
๖	โครงการก่อสร้างถนนคอนกรีตเสริมเหล็ก (คสล.) (๑/๖)	- ประชาชนได้รับความสะดวกสบายในการเดินทาง	- ถนนมาตรฐาน อบต. จุดเริ่มต้นโครงการบ้านนายกฤต ลิงคำถึงบ้านนางประภาพร พูนสวัสดิ์	๒๐๐,๐๐๐				ร้อยละ ๘๐ ของประชาชนที่ใช้ถนนเส้นนี้มี ความพึงพอใจ	ประชาชนได้รับความ สะดวกสบายในการเดินทาง	กองช่าง

ที่	โครงการ	วัตถุประสงค์	เป้าหมาย	งบประมาณและที่มา				ตัวชี้วัด (KPI)	ผลลัพธ์ที่คาดว่าจะได้รับ	หน่วยงานรับผิดชอบหลัก
				๒๕๖๖	๒๕๖๗	๒๕๖๘	๒๕๖๙			
๗	โครงการก่อสร้าง ถนนคูกรุง (๑/๗)	- ประชาชนได้รับความสะดวกสบายในการเดินทาง	- ถนนคูกรุง จุดเริ่มต้นโครงการบ้าน พ.ต.อ.วันชัย วิเศษสมบัติ ถึงทางเชื่อมบ้านคือ หมู่ที่ ๖	๑๐๐,๐๐๐				ร้อยละ ๘๐ ของประชาชน ที่ใช้ถนนเส้นนี้ มีความพึง พอใจ	ประชาชนได้รับ ความ สะดวกสบายใน การเดินทาง	กองช่าง
๘	โครงการก่อสร้างถนน คอนกรีตเสริมเหล็ก (คสล.) (๑/๘)	- ประชาชนได้รับความ สะดวกสบายในการเดินทาง	- ถนนมาตรฐาน อบต. จุดเริ่มต้นโครงการบ้าน นางจำปา วิเศษไชย บ้าน นางยุริ วิเศษไชย	๒๐๐,๐๐๐				ร้อยละ ๘๐ ของประชาชน ที่ใช้ถนนเส้นนี้ มีความพึง พอใจ	ประชาชนได้รับ ความ สะดวกสบายใน การเดินทาง	กองช่าง
๙	โครงการก่อสร้างถนน คอนกรีตเสริมเหล็ก (คสล.) (๑/๙)	- ประชาชนได้รับความ สะดวกสบายในการเดินทาง	- ถนนมาตรฐาน อบต. จุดเริ่มต้นโครงการถนน ทางหลวง ๒๑๕ ถึงทาง เชื่อมไร่ออนซอน	๒๐๐,๐๐๐				ร้อยละ ๘๐ ของประชาชน ที่ใช้ถนนเส้นนี้ มีความพึง พอใจ	ประชาชนได้รับ ความ สะดวกสบายใน การเดินทาง	กองช่าง
๑๐	โครงการก่อสร้าง ถนน คูกรุง (๑/๑๐)	- ประชาชนได้รับความ สะดวกสบายในการเดินทาง	- ถนนคูกรุง จุดเริ่มต้นโครงการจากไร่ ออนซอน(หนองเป็ล้อย) ถึงทางเชื่อมบ้านหนองแค หมู่ที่ ๘			๑๐๐,๐๐๐		ร้อยละ ๘๐ ของประชาชน ที่ใช้ถนนเส้นนี้ มีความพึง พอใจ	ประชาชนได้รับ ความ สะดวกสบายใน การเดินทาง	กองช่าง

ที่	โครงการ	วัตถุประสงค์	เป้าหมาย	งบประมาณและที่มา				ตัวชี้วัด (KPI)	ผลลัพธ์ที่คาดว่าจะได้รับ	หน่วยงานรับผิดชอบหลัก
				๒๕๖๖	๒๕๖๗	๒๕๖๘	๒๕๖๙			
๑๑	โครงการก่อสร้าง ถนน ลูกรัง (๑/๑๑)	- ประชาชนได้รับความสะดวกสบายในการเดินทาง	- ถนนลูกรัง จุดเริ่มต้นโครงการจากหน้าร้านสมควร เพอร์นิเจอร์ ถึง ทางเชื่อมหนองเป็ล้อย	๑๐๐,๐๐๐				ร้อยละ ๘๐ ของประชาชนที่ใช้ถนนเส้นนี้ มีความพึงพอใจ	ประชาชนได้รับความสะดวกสบายในการเดินทาง	กองช่าง
๑๒	โครงการก่อสร้าง ถนน ลูกรัง (๑/๑๒)	- ประชาชนได้รับความสะดวกสบายในการเดินทาง	- ขยายเขตถนนลูกรัง พร้อมวางท่อ จุดเริ่มต้นโครงการจากที่นายอดุล ตรีกุล ถึง ที่นายเสถียร เมธาธาณี	๑๐๐,๐๐๐				ร้อยละ ๘๐ ของประชาชนที่ใช้ถนนเส้นนี้ มีความพึงพอใจ	ประชาชนได้รับความสะดวกสบายในการเดินทาง	กองช่าง
๑๓	โครงการก่อสร้าง วาง ท่อระบายน้ำ (๑/๑๓)	- เป็นการระบายน้ำไม่ท่วมขัง	- วางท่อระบายน้ำ จุดเริ่มต้นโครงการบ้าน นางหนูเทียม สุจริต ถึง บ้านนายเสถียร เมธาธาณี	๒๓๖,๐๐๐				ร้อยละ ๘๐ ของประชาชนที่ใช้ถนนเส้นนี้ มีความพึงพอใจ	ระบายน้ำทั้งครัวเรือนและแก้ไข น้ำท่วมในฤดูฝนของชุมชน	กองช่าง
๑๔	โครงการก่อสร้าง วาง ท่อระบายน้ำ (๑/๑๔)	- เป็นการระบายน้ำไม่ท่วมขัง	- วางท่อระบายน้ำ จุดเริ่มต้นโครงการจากถนนสาย ๒๑๕ ถึง บ้านนางสายตอน แก้วปัดโตติ	๒๓๖,๐๐๐				ร้อยละ ๘๐ ของประชาชนที่ใช้ถนนเส้นนี้ มีความพึงพอใจ	ระบายน้ำทั้งครัวเรือนและแก้ไข น้ำท่วมในฤดูฝนของชุมชน	กองช่าง

ที่	โครงการ	วัตถุประสงค์	เป้าหมาย	งบประมาณและที่มา					ตัวชี้วัด (KPI)	ผลลัพธ์ที่คาดว่าจะได้รับ	หน่วยงานรับผิดชอบหลัก
				๒๕๖๖	๒๕๖๗	๒๕๖๘	๒๕๖๙	๒๕๗๐			
๑๕	โครงการก่อสร้างวางท่อระบายน้ำ (๑/๑๕)	- เป็นการระบายน้ำไม่ให้ท่วมขัง	- วางท่อระบายน้ำจุดเริ่มต้นโครงการจากบ้านหมอบลูมัยย์ ถึง หลังเมรุ เชื่อมบ้านพอเสถียร เมาะราชี	๒๓๖,๐๐๐					ร้อยละ ๘๐ ของประชาชนที่ใช้ถนนเส้นนี้มีสภาพดีพอใจ	ระบายน้ำทิ้งครัวเรือนและแก๊ซน้ำท่วมในฤดูฝนของชุมชน	กองช่าง
๑๖	โครงการขุดเจาะบาดาล (๑/๑๖)	- ประชาชนมีน้ำใช้ตลอดปี	ขุดเจาะบาดาล หมู่ที่ ๑	๑๐๐,๐๐๐				ร้อยละ ๘๐ ความพึงพอใจของผู้รับบริการ	ประชาชนมีน้ำบาดาลใช้เพื่อการเกษตร	กองช่าง	
๑๗	ขยายเขตไฟฟ้าเพื่อเกษตรกร(๑/๑๗)	- ให้มีไฟฟ้าใช้เพื่อการเกษตรและเวลาว่างคืนลดอุบัติเหตุ	-ขยายเขตไฟฟ้าจุดเริ่มต้นโครงการจากปากทางถนนเส้น ๒๑๕ ถึงไร่ออนซอน	๒๕๐,๐๐๐				ประชาชนมีความพึงพอใจร้อยละ ๘๐	ประชาชนมีไฟฟ้าใช้เพื่อการเกษตร	กองช่าง	
๑๘	โครงการขุดเจาะบาดาลเพื่อการเกษตร (๑/๑๘)	-ประชาชนมีน้ำใช้เพื่อการเกษตร	ขุดเจาะบาดาล เพื่อการเกษตร หมู่ที่ ๑	๑๐๐,๐๐๐				ร้อยละ ๘๐ ความพึงพอใจของผู้รับบริการ	ประชาชนมีน้ำบาดาลใช้เพื่อการเกษตร	กองช่าง	
๑๙	โครงการเสริมผิวถนนทางลาดยาง Asphaltic Concrete (๑/๑๙)	เพื่อให้ประชาชนมีถนนใช้ในการคมนาคมได้สะดวกรวดเร็ว	ผิวจราจรกว้าง ๔ เมตร ยาว ๑๖๗ เมตร ไม่มีไหล่ทาง สายที่ทำการ ผู้ใหญ่บ้าน ม.๑ ถึงบ้าน นายอ่าง สิงห์คำ	๒๓๑,๐๐๐				ตำบลโนนรังมีถนนสำหรับคมนาคมได้อย่างสะดวก ร้อยละ ๘๐ ขึ้นไป	ประชาชนมีถนนเพื่อการสัญจรไปมาสะดวกและลดอุบัติเหตุ	กองช่าง	

ที่	โครงการ	วัตถุประสงค์	เป้าหมาย	งบประมาณและที่มา				ตัวชี้วัด (KPI)	ผลลัพธ์ที่คาดว่าจะได้รับ	หน่วยงานรับผิดชอบหลัก
				๒๕๖๖	๒๕๖๗	๒๕๖๘	๒๕๖๙			
๒๐	โครงการเสริมผิวถนนทางลาดยาง Asphaltic Concrete (๑/๒๐)	เพื่อให้ประชาชนมีถนนที่ใช้ในการคมนาคมได้สะดวก รวดเร็ว	ผิวจราจรกว้าง ๔ เมตร ยาว ๑๗๐ เมตร ไม่มีไหล่ทาง สายบ้านนายภายิต เสียสุวรรณ ถึงบ้านนายประมุข จันทะวงศ์	๒๓๕,๐๐๐				ตำบลโนนรังมีถนนสำหรับคมนาคมได้ อย่างสะดวก ร้อยละ ๘๐ ขึ้นไป	ประชาชนมีถนน เพื่อการสัญจรไป มาสะดวกและลด อุบัติเหตุ	กองช่าง
๒๑	โครงการเสริมผิวถนนทางลาดยาง Asphaltic Concrete (๑/๒๑)	เพื่อให้ประชาชนมีถนนที่ใช้ในการคมนาคมได้สะดวก รวดเร็ว	ผิวจราจรกว้าง ๔ เมตร ยาว ๑๗๐ เมตร ไม่มีไหล่ทาง สายหน้า รพ.สต.บ้านโนนรัง ถึงบ้านนางพลิว สิงห์สุข	๒๓๕,๐๐๐				ตำบลโนนรังมีถนนสำหรับคมนาคมได้ อย่างสะดวก ร้อยละ ๘๐ ขึ้นไป	ประชาชนมีถนน เพื่อการสัญจรไป มาสะดวกและลด อุบัติเหตุ	กองช่าง
๒๒	โครงการเสริมผิวถนนทางลาดยาง Asphaltic Concrete (๑/๒๒)	เพื่อให้ประชาชนมีถนนที่ใช้ในการคมนาคมได้สะดวก รวดเร็ว	ผิวจราจรกว้าง ๔ เมตร ยาว ๙๗ เมตร ไม่มีไหล่ทาง สายบ้านนายชาน วรนาม ถึงบ้านนายบุญจันทร์ ยิ่งกำแหง		๑๓๕,๐๐๐			ตำบลโนนรังมีถนนสำหรับคมนาคมได้ อย่างสะดวก ร้อยละ ๘๐ ขึ้นไป	ประชาชนมีถนน เพื่อการสัญจรไป มาสะดวกและลด อุบัติเหตุ	กองช่าง
๒๓	โครงการเสริมผิวถนนทางลาดยาง Asphaltic Concrete (๑/๒๓)	เพื่อให้ประชาชนมีถนนที่ใช้ในการคมนาคมได้สะดวก รวดเร็ว	ผิวจราจรกว้าง ๔ เมตร ยาว ๒๘๐ เมตร ไม่มีไหล่ทาง จากบ้านนางเจียม วินทะไชย ถึงทางเข้าโรงเรียนบ้านโนนรัง				๕๐๐,๐๐๐	ตำบลโนนรังมีถนนสำหรับคมนาคมได้ อย่างสะดวก ร้อยละ ๘๐ ขึ้นไป	ประชาชนมีถนน เพื่อการสัญจรไป มาสะดวกและลด อุบัติเหตุ	กองช่าง

ที่	โครงการ	วัตถุประสงค์	เป้าหมาย	งบประมาณและที่มา				ตัวชี้วัด (KPI)	ผลลัพธ์ที่คาดว่าจะได้รับ	หน่วยงานรับผิดชอบหลัก	
				๒๕๖๖	๒๕๖๗	๒๕๖๘	๒๕๖๙				๒๕๗๐
๒๔	หมู่ที่ ๒ บ้านโนนรัง โครงการชุดเจาะบาดาลเพื่อการเกษตร (๒/๑)	- ประชาชนมีน้ำใช้เพื่อการเกษตร	ชุดเจาะบาดาล เพื่อการเกษตร หมู่ที่ ๒	๑๐๐,๐๐๐					ร้อยละ ๘๐ ความพึงพอใจของผู้รับบริการ	ประชาชนมีน้ำบาดาลใช้เพื่อการเกษตร	กองช่าง
๒๕	โครงการก่อสร้างถนนคอนกรีตเสริมเหล็ก (คสล.) (๒/๒)	- ประชาชนได้รับความสะดวกสบายในการเดินทาง	- ถนนมาตรฐาน อบต. จุดเริ่มต้นโครงการบ้านนางทองพืด แวดล้อมถึงบ้านนางราจี วินทะไชย	๒๐๐,๐๐๐					ร้อยละ ๘๐ ของประชาชนที่ใช้นั้นเส้นทางมีความพึงพอใจ	ประชาชนไม่ได้รับความสะดวกสบายในการเดินทาง	กองช่าง
๒๖	โครงการก่อสร้างถนนคอนกรีตเสริมเหล็ก (คสล.) (๒/๓)	- ประชาชนได้รับความสะดวกสบายในการเดินทาง	- ถนนมาตรฐาน อบต. จุดเริ่มต้นโครงการบ้านนายเรียน เมาะราศี ถึงหนองสิมน้อย	๒๐๐,๐๐๐					ร้อยละ ๘๐ ของประชาชนที่ใช้นั้นเส้นทางมีความพึงพอใจ	ประชาชนไม่ได้รับความสะดวกสบายในการเดินทาง	กองช่าง
๒๗	โครงการก่อสร้างถนนคอนกรีตเสริมเหล็ก (คสล.) (๒/๔)	- ประชาชนได้รับความสะดวกสบายในการเดินทาง	- ถนนมาตรฐาน อบต. จุดเริ่มต้นโครงการบ้านนายชนะชัย จันทร์วงษ์ ถึงบ้านนางผม ไชยหงส์	๒๐๐,๐๐๐					ร้อยละ ๘๐ ของประชาชนที่ใช้นั้นเส้นทางมีความพึงพอใจ	ประชาชนไม่ได้รับความสะดวกสบายในการเดินทาง	กองช่าง

ที่	โครงการ	วัตถุประสงค์	เป้าหมาย	งบประมาณและที่มา				ตัวชี้วัด (KPI)	ผลลัพธ์ที่คาดว่าจะได้รับ	หน่วยงานรับผิดชอบหลัก
				๒๕๖๖	๒๕๖๗	๒๕๖๘	๒๕๖๙			
๒๘	โครงการก่อสร้างถนนคอนกรีตเสริมเหล็ก (คสล.) (๒/๕)	- ประชาชนได้รับความสะดวกสบายในการเดินทาง	- ถนนมาตรฐาน อบต. จุดเริ่มต้นโครงการบ้านนางดวง จันทะสมขัติ ถึง บ้านนายจันทร์ สว่างไทย	๒๐๐,๐๐๐				ร้อยละ ๘๐ ของประชาชนที่ใช้ถนนเส้นนี้ มีความพึงพอใจ	ประชาชนได้รับความสะดวกสบายในการเดินทาง	กองช่าง
๒๙	โครงการก่อสร้างถนนคอนกรีตเสริมเหล็ก (คสล.) (๒/๖)	- ประชาชนได้รับความสะดวกสบายในการเดินทาง	- ถนนมาตรฐาน อบต. จุดเริ่มต้นโครงการบ้านนางทองบล ราชวงษา ถึง บ้านนางผัน วินทะไชย	๒๐๐,๐๐๐				ร้อยละ ๘๐ ของประชาชนที่ใช้ถนนเส้นนี้ มีความพึงพอใจ	ประชาชนได้รับความสะดวกสบายในการเดินทาง	กองช่าง
๓๐	โครงการก่อสร้างถนนคอนกรีตเสริมเหล็ก (คสล.) (๒/๗)	- ประชาชนได้รับความสะดวกสบายในการเดินทาง	- ถนนมาตรฐาน อบต. จุดเริ่มต้นโครงการบ้านนายประจวบ วินทะไชย ถึง บ้านหนองละควาย	๒๐๐,๐๐๐				ร้อยละ ๘๐ ของประชาชนที่ใช้ถนนเส้นนี้ มีความพึงพอใจ	ประชาชนได้รับความสะดวกสบายในการเดินทาง	กองช่าง
๓๑	โครงการก่อสร้างวางท่อระบายน้ำ (๒/๘)	- เป็นการระบายน้ำไม่ท่วมขัง	- วางท่อระบายน้ำ จุดเริ่มต้นโครงการจากบ้านนายสนับ วินทะไชย ถึงหนองลิมน้อย	๒๓๖,๐๐๐				ร้อยละ ๘๐ ของประชาชนที่ใช้ถนนเส้นนี้ มีความพึงพอใจ	ระบายน้ำทึง คริวเรือและ แก้วน้ำท่วมใน ถุดฝนของชุมชน	กองช่าง

ที่	โครงการ	วัตถุประสงค์	เป้าหมาย	งบประมาณและที่มา				ตัวชี้วัด (KPI)	ผลลัพธ์ที่คาดว่าจะได้รับ	หน่วยงานรับผิดชอบหลัก
				๒๕๖๖	๒๕๖๗	๒๕๖๘	๒๕๖๙			
๓๒	โครงการก่อสร้าง ร่องระบายน้ำด้วยคอนกรีตเสริมเหล็ก แบบฝาปิด (๒/๙)	- เป็นการระบายน้ำไม่ให้น้ำท่วมขัง	-วางท่อระบายน้ำจุดเริ่มต้นโครงการ บ้านนางสาวท กันทา ถึงบ้านนางพร วินทะไชย	๒๓๖,๐๐๐				ร้อยละ ๘๐ ของประชาชนที่ใช้ถนนเส้นนี้ มีความพึงพอใจ	ระบายน้ำทิ้ง คริวรีออนและ แก๊ซเข้าท่วมใน ถุดฝนของชุมชน	กองช่าง
๓๓	โครงการก่อสร้าง ร่องระบายน้ำด้วยคอนกรีตเสริมเหล็ก แบบฝาปิด (๒/๑๐)	- เป็นการระบายน้ำไม่ให้น้ำท่วมขัง	-วางท่อระบายน้ำจุดเริ่มต้นโครงการ บ้านนางเคียบ สุภารี ถึงบ้านนายเสนต์ นามเพชร		๒๓๖,๐๐๐			ร้อยละ ๘๐ ของประชาชนที่ใช้ถนนเส้นนี้ มีความพึงพอใจ	ระบายน้ำทิ้ง คริวรีออนและ แก๊ซเข้าท่วมใน ถุดฝนของชุมชน	กองช่าง
๓๔	โครงการก่อสร้าง ร่องระบายน้ำด้วยคอนกรีตเสริมเหล็ก แบบฝาปิด (๒/๑๑)	- เป็นการระบายน้ำไม่ให้น้ำท่วมขัง	-วางท่อระบายน้ำจุดเริ่มต้นโครงการ บ้านนายถาวร จันทะวงศ์ ถึงบ้านนายทองใส วินทะไชย		๒๓๖,๐๐๐			ร้อยละ ๘๐ ของประชาชนที่ใช้ถนนเส้นนี้ มีความพึงพอใจ	ระบายน้ำทิ้ง คริวรีออนและ แก๊ซเข้าท่วมใน ถุดฝนของชุมชน	กองช่าง
๓๕	โครงการก่อสร้าง ร่องระบายน้ำด้วยคอนกรีตเสริมเหล็ก แบบฝาปิด (๒/๑๒)	- เป็นการระบายน้ำไม่ให้น้ำท่วมขัง	-วางท่อระบายน้ำจุดเริ่มต้นโครงการ บ้าน นายสากล วินทะไชย ถึงบ้านนางอรพิน สุมมาตย์		๒๓๖,๐๐๐			ร้อยละ ๘๐ ของประชาชนที่ใช้ถนนเส้นนี้ มีความพึงพอใจ	ระบายน้ำทิ้ง คริวรีออนและ แก๊ซเข้าท่วมใน ถุดฝนของชุมชน	กองช่าง

ที่	โครงการ	วัตถุประสงค์	เป้าหมาย	งบประมาณและที่มา				ตัวชี้วัด (KPI)	ผลลัพธ์ที่คาดว่าจะได้รับ	หน่วยงานรับผิดชอบหลัก
				๒๕๖๖	๒๕๖๗	๒๕๖๘	๒๕๖๙			
๓๖	หมู่ที่ ๒ บ้านโนนรัง โครงการก่อสร้าง ร่องระบายน้ำด้วยคอนกรีตเสริมเหล็กแบบฝักปิด (๒/๑๓)	- เป็นการระบายน้ำไม่ให้น้ำท่วมขัง	-วางท่อระบายน้ำจุดเริ่มต้นโครงการบ้านนายสมเอนจนถึงบ้านนางบัวทอง เมืองศรี	๒๓๖,๐๐๐				ร้อยละ ๘๐ ของประชาชนที่ใช้น้ำประปาที่มีความพึงพอใจ	ระบายน้ำทิ้งครัวเรือนและแก๊สน้ำท่วมในฤดูฝนของชุมชน	กองช่าง
๓๗	โครงการเสริมไหล่ทางคอนกรีต(๒/๑๔)	- ประชาชนได้รับความสะดวกสบายในการเดินทาง	- ถนนมาตรฐาน อบต.จุดเริ่มต้นโครงการบ้านนายประจวบ วินทะไชย ถึงหนองละควาย	๒๓๐,๐๐๐				ร้อยละ ๘๐ ของประชาชนที่ใช้น้ำประปาที่มีความพึงพอใจ	ประชาชนได้รับความสะดวกสบายในการเดินทาง	กองช่าง
๓๘	ขยายเขตไฟฟ้าเพื่อเกษตร(๒/๑๕)	- ให้มีไฟฟ้าใช้เพื่อการเกษตรและเวลากลางคืน ลดอุบัติเหตุ	-ขยายเขตไฟฟ้าจุดเริ่มต้นโครงการที่สวนนายเคน แสนอุ่นถึงแนวเขตบ้านหนองคันทู หมู่ที่ ๗			๒๕๐,๐๐๐		ประชาชนมีความพึงพอใจร้อยละ ๘๐	ประชาชนมีไฟฟ้าใช้เพื่อการเกษตร	กองช่าง
๓๙	โครงการก่อสร้างถนนดินพร้อมลูกรัง(๒/๑๖)	- ประชาชนได้รับความสะดวกสบายในการเดินทาง	-ถนนดินพร้อมลูกรังเส้นหลัง อบต.จุดเริ่มต้นโครงการวัดดอนยานาง ถึงบ้านนางจี วินทะไชย			๒๐๐,๐๐๐		ประชาชนมีความพึงพอใจร้อยละ ๘๐	ประชาชนมีไฟฟ้าใช้เพื่อการเกษตร	กองช่าง

ที่	โครงการ	วัตถุประสงค์	เป้าหมาย	งบประมาณและที่มา					ตัวชี้วัด (KPI)	ผลลัพธ์ที่คาดว่าจะได้รับ	หน่วยงานรับผิดชอบหลัก
				๒๕๖๖	๒๕๖๗	๒๕๖๘	๒๕๖๙	๒๕๗๐			
๔๐	หมู่ที่ ๒ บ้านโนนรัง โครงการก่อสร้างร่องระบายน้ำด้วยคอนกรีตเสริมเหล็กแบบฝาปิด (๒/๑๓)	- เป็นการระบายน้ำไม่ให้น้ำท่วมซ้ำ - ประชาชนได้รับความสะดวกสบายในการเดินทาง	-วางท่อระบายน้ำจุดเริ่มต้นโครงการบ้านนายผ่อง วิลาลัย ถึงบ้านนางสุพัตรา จันทะสมบัติ	๒๓๖,๐๐๐				ร้อยละ ๘๐ ของประชาชนที่ใช้ถนนเส้นนี้มีความพึงพอใจ	ระบายน้ำทั้งครัวเรือนและแก๊ซเข้าท่วมในฤดูฝนของชุมชน	กองช่าง	
๔๑	โครงการก่อสร้างถนนคสล. (๒/๑๘)	- ประชาชนได้รับความสะดวกสบายในการเดินทาง	-ถนนคอนกรีตเสริมเหล็กจุดเริ่มต้นโครงการบ้านนายบุญเริ่ม สังขมณี ถึงบ้านนายอภิวัชชัย แก้วบัวดีโชติ	๒๐๐,๐๐๐				ร้อยละ ๘๐ ของประชาชนที่ใช้ถนนเส้นนี้มีความพึงพอใจ	ประชาชนได้รับความสะดวกสบายในการเดินทาง	กองช่าง	
๔๒	ขยายเขตไฟฟ้าเพื่อเกษตร(๒/๑๙)	- ให้มีไฟฟ้าใช้เพื่อการเกษตรและเวลากลางคืนลดอุบัติเหตุ	-ขยายเขตไฟฟ้าจุดเริ่มต้นโครงการที่สวนนายเคน แสอัน ถึงแนวเขตบ้านหนองคันทู หมู่ที่ ๗	๒๕๐,๐๐๐				ประชาชนมีความพึงพอใจร้อยละ ๘๐	ประชาชนมีไฟฟ้าใช้เพื่อการเกษตร	กองช่าง	
๔๓	โครงการเสริมผิวถนนทางลาดยาง Asphaltic Concrete (๒/๒๐)	เพื่อให้ประชาชนมีถนนใช้ในการคมนาคมได้สะดวกรวดเร็ว	ผิวจราจรกว้าง ๔ เมตร ยาว ๑๖๙ เมตร ไม่มีไหล่ทาง สายบ้านนายประวัตินุญเจริญ ถึงบ้านนางปราณี นนทพิทักษ์	๒๓๓,๐๐๐				ตำบลโนนรังมีถนนสำหรับคมนาคมได้อย่างสะดวกร้อยละ ๘๐ ขึ้นไป	ประชาชนมีถนนเพื่อการสัญจรไปมาสะดวกและลดอุบัติเหตุ	กองช่าง	

ที่	โครงการ	วัตถุประสงค์	เป้าหมาย	งบประมาณและที่มา				ตัวชี้วัด (KPI)	ผลลัพธ์ที่คาดว่าจะได้รับ	หน่วยงานรับผิดชอบหลัก
				๒๕๖๖	๒๕๖๗	๒๕๖๘	๒๕๖๙			
๔๔	หมู่ที่ ๒ บ้านโนนรัง โครงการเสริมผิวถนน ทางลาดยาง Asphaltic Concrete (๒/๒๑)	เพื่อให้ประชาชนมีถนนใช้ใน การคมนาคมได้สะดวก รวดเร็ว	ผิวจราจรกว้าง ๔ เมตร ยาว ๑๖๐ เมตร ไม่มีไหล่ ทาง สายบ้านนางสาวสุ กัญญา พิลาไล ถึงบ้านนาง ทองป้อ มูลมาตย์	๒๒๑,๐๐๐				ตำบลโนนรังมี ถนนสำหรับ คมนาคมได้อย่าง สะดวกร้อยละ ๘๐ ขึ้นไป	ประชาชนมี ถนนเพื่อการ สัญจรไปมา สะดวกและลด อุบัติเหตุ	กองช่าง
๔๕	โครงการเสริมผิวถนน ทางลาดยาง Asphaltic Concrete (๒/๒๒)	เพื่อให้ประชาชนมีถนนใช้ใน การคมนาคมได้สะดวก รวดเร็ว	ผิวจราจรกว้าง ๔ เมตร ยาว ๑๗๐ เมตร ไม่มีไหล่ ทาง สายบ้านนางหนู คล้าย เอนกแสน ถึงบ้าน นางสาวหนูเบา วินทะไชย	๒๓๕,๐๐๐				ตำบลโนนรังมี ถนนสำหรับ คมนาคมได้อย่าง สะดวกร้อยละ ๘๐ ขึ้นไป	ประชาชนมี ถนนเพื่อการ สัญจรไปมา สะดวกและลด อุบัติเหตุ	กองช่าง
๔๖	โครงการเสริมผิวถนน ทางลาดยาง Asphaltic Concrete (๒/๒๓)	เพื่อให้ประชาชนมีถนนใช้ใน การคมนาคมได้สะดวก รวดเร็ว	ผิวจราจรกว้าง ๔ เมตร ยาว ๑๗๐ เมตร ไม่มีไหล่ ทาง สายบ้านนางอรอรณ กันหา ถึงบ้านนายถาวร จันทะวงศ์		๒๓๕,๐๐๐			ตำบลโนนรังมี ถนนสำหรับ คมนาคมได้อย่าง สะดวกร้อยละ ๘๐ ขึ้นไป	ประชาชนมี ถนนเพื่อการ สัญจรไปมา สะดวกและลด อุบัติเหตุ	กองช่าง
๔๗	โครงการเสริมผิวถนน ทางลาดยาง Asphaltic Concrete (๒/๒๔)	เพื่อให้ประชาชนมีถนนใช้ใน การคมนาคมได้สะดวก รวดเร็ว	ผิวจราจรกว้าง ๔ เมตร ยาว ๒๘๐ เมตร ไม่มีไหล่ ทาง จากบ้านนายชัยชนะ จันทะวงศ์ ถึงด้านหลัง โรงเรียนบ้านโนนรัง				๕๐๐,๐๐๐	ตำบลโนนรังมี ถนนสำหรับ คมนาคมได้อย่าง สะดวกร้อยละ ๘๐ ขึ้นไป	ประชาชนมี ถนนเพื่อการ สัญจรไปมา สะดวกและลด อุบัติเหตุ	กองช่าง

ที่	โครงการ	วัตถุประสงค์	เป้าหมาย	งบประมาณและที่มา					ตัวชี้วัด (KPI)	ผลลัพธ์ที่คาดว่าจะได้รับ	หน่วยงานรับผิดชอบหลัก
				๒๕๖๖	๒๕๖๗	๒๕๖๘	๒๕๖๙	๒๕๗๐			
๔๘	หมู่ที่ ๓ บ้านโนนสัน โครงการก่อสร้าง ร่องระบายน้ำด้วย คอนกรีตเสริมเหล็กแบบเปิด (สองข้างทาง) (๓/๑)	- เป็นการระบายน้ำไม่ให้ น้ำท่วมขัง	- วางท่อระบายน้ำ ทั้งสอง ข้างทาง จุดเริ่มต้น โครงการบ้านนายหนู จันทร์ ไกรสวน ถึงบ้าน นายคำตา วินทะจักร	๒๕๐,๐๐๐					ร้อยละ ๘๐ ของประชาชน ที่ใช้ถนนเส้นนี้ มีความพึง พอใจ	ระบายน้ำทั้ง ครัวเรือนและ แก๊บน้ำท่วมใน ฤดูฝนของชุมชน	กองช่าง
๔๙	โครงการก่อสร้างถนน คอนกรีตเสริมเหล็ก (คสล.) (๓/๒)	- ประชาชนได้รับความ สะดวกสบายในการ เดินทาง	- ถนนมาตรฐาน ๑๒.๐๐ กว้าง ๔ เมตร ยาว ๒๐๐ เมตร หน้า ๐.๑๕ เมตร จุดเริ่มต้นโครงการที่นา นายสำราญ ไบราณ ประสิทธิ์ ถึงแนวเขต ต. หนองไผ่	๒๐๐,๐๐๐					ร้อยละ ๘๐ ของประชาชน ที่ใช้ถนนเส้นนี้ มีความพึง พอใจ	ประชาชนได้รับ ความ สะดวกสบายใน การเดินทาง	กองช่าง
๕๐	โครงการชุดเจาะบาดาล เพื่อการเกษตร (๓/๓)	- ประชาชนมีน้ำใช้เพื่อ การเกษตร	ชุดเจาะบาดาล เพื่อ การเกษตร หมู่ที่ ๓	๑๐๐,๐๐๐					ร้อยละ ๘๐ ความพึงพอใจ ของผู้รับ บริการ	ประชาชนมีน้ำ บาดาลใช้เพื่อ การเกษตร	กองช่าง

ที่	โครงการ	วัตถุประสงค์	เป้าหมาย	งบประมาณและที่มา					ตัวชี้วัด (KPI)	ผลลัพธ์ที่คาดว่าจะได้รับ	หน่วยงานรับผิดชอบหลัก
				๒๕๖๖	๒๕๖๗	๒๕๖๘	๒๕๖๙	๒๕๗๐			
๕๑	หมู่ที่ ๓ บ้านโนนสนธิ์ โครงการก่อสร้างถนนคอนกรีตเสริมเหล็ก (คสล.) (๓/๔)	- ประชาชนได้รับความสะดวกสบายในการเดินทาง	- ถนนมาตรฐาน อบต. กว้าง ๔ เมตร ยาว ๒๐๐ เมตร ทน ๐.๑๕ เมตร รอบหนองตุ หมู่ที่ ๓	๒๐๐,๐๐๐					ร้อยละ ๘๐ ของประชาชนที่ใช้ถนนเส้นนี้ มีความพึงพอใจ	ประชาชนได้รับความสะดวกสบายในการเดินทาง	กองช่าง
๕๒	โครงการก่อสร้างร่องระบายน้ำด้วยคอนกรีตเสริมเหล็กแบบฝาบปิด (๓/๕)	- เป็นการระบายน้ำไม่ให้น้ำท่วมขัง	- วางท่อระบายน้ำจุดเริ่มต้นโครงการหน้าโรงเรียนบ้านโนนสนธิ์ ถึงบ้านนายปรีดี ไกรยสวน	๒๕๐,๐๐๐				ร้อยละ ๘๐ ของประชาชนที่ใช้ถนนเส้นนี้ มีความพึงพอใจ	ระบายน้ำทั้งครัวเรือนและแก๊ซน้ำท่วมในฤดูฝนของชุมชน	กองช่าง	
๕๓	โครงการก่อสร้างร่องระบายน้ำด้วยคอนกรีตเสริมเหล็กแบบฝาบปิด (๓/๖)	- เป็นการระบายน้ำไม่ให้น้ำท่วมขัง	- วางท่อระบายน้ำจุดเริ่มต้นโครงการบ้านนายสุต ศรีทอง ถึงบ้านนายสมบุญธรรม ไกรยสวน	๒๕๐,๐๐๐				ร้อยละ ๘๐ ของประชาชนที่ใช้ถนนเส้นนี้ มีความพึงพอใจ	ระบายน้ำทั้งครัวเรือนและแก๊ซน้ำท่วมในฤดูฝนของชุมชน	กองช่าง	
๕๔	โครงการก่อสร้างถนนลูกรัง (๓/๗)	- ประชาชนได้รับความสะดวกสบายในการเดินทาง	- ถนนลูกรังจุดเริ่มต้นโครงการจากที่นางเสนา ศรีทอง ถึงหนองมันปลา	๑๐๐,๐๐๐				ร้อยละ ๘๐ ของประชาชนที่ใช้ถนนเส้นนี้ มีความพึงพอใจ	ประชาชนได้รับความสะดวกสบายในการเดินทาง	กองช่าง	

ที่	โครงการ (บ.โนนสีน หมู่ที่ ๓)	วัตถุประสงค์	เป้าหมาย	งบประมาณและที่มา				ตัวชี้วัด (KPI)	ผลลัพธ์ที่คาดว่าจะได้รับ	หน่วยงาน รับผิดชอบหลัก
				๒๕๖๖	๒๕๖๗	๒๕๖๘	๒๕๖๙			
๕๕	โครงการก่อสร้าง ถนน หมู่ที่ ๓ บ้านโนนสีน	- ประชาชนได้รับความสะดวกสบายในการเดินทาง	- ถนนลูกรัง จุดเริ่มต้นโครงการจากแยกโรงน้ำจิ้ม ถึงที่นา นายอำนาจ ไกรสวน	๑๐๐,๐๐๐				ร้อยละ ๘๐ ของประชาชนที่ใช้ถนนเส้นนี้ มีความพึงพอใจ	ประชาชนได้รับความสะดวกสบายในการเดินทาง	กองช่าง
๕๖	ขยายเขตไฟฟ้าเพื่อ การเกษตร(๓/๙)	- ให้มีไฟฟ้าใช้เพื่อ การเกษตรและเวลา กลางคืน ลดอุบัติเหตุ	- ขยายเขตไฟฟ้า จุดเริ่มต้นโครงการจากที่ นานางวรภรณ์ น้อยบุญศรี ถึงหนองมันปลา	๒๕๐,๐๐๐				ประชาชนมีความพึงพอใจ ร้อยละ ๘๐	ประชาชนมีไฟฟ้าใช้เพื่อ การเกษตร	กองช่าง
๕๗	ขยายเขตไฟฟ้าเพื่อ การเกษตร(๓/๑๐)	- ให้มีไฟฟ้าใช้เพื่อ การเกษตรและเวลา กลางคืน ลดอุบัติเหตุ	- ขยายเขตไฟฟ้า จุดเริ่มต้นโครงการจากที่ นานางสาวปริชาติ วินทะไชย ถึงแนวเขตอบต.โนน รุ่ง	๒๕๐,๐๐๐				ประชาชนมีความพึงพอใจ ร้อยละ ๘๐	ประชาชนมีไฟฟ้าใช้เพื่อ การเกษตร	กองช่าง
๕๘	โครงการก่อสร้าง ร่อง ระบายน้ำตัว (๓/๑๑)	- เป็นการระบายน้ำไม่ให้ น้ำท่วมซึ่ง	- วางท่อระบายน้ำ จุดเริ่มต้นโครงการหน้า โรงเรียนบ้านโนนสีน ถึง บ้านนางฉวี อ่อนตา	๒๕๐,๐๐๐				ร้อยละ ๘๐ ของประชาชนที่ใช้ถนนเส้นนี้ มีความพึงพอใจ	ระบายน้ำถึง คริวเรือนและ แก่ไข่มุกท่วมใน ฤดูฝนของชุมชน	กองช่าง

ที่	โครงการ	วัตถุประสงค์	เป้าหมาย	งบประมาณและที่มา					ตัวชี้วัด (KPI)	ผลลัพธ์ที่คาดว่าจะได้รับ	หน่วยงานรับผิดชอบหลัก
				๒๕๖๖	๒๕๖๗	๒๕๖๘	๒๕๖๙	๒๕๗๐			
๕๙	หมู่ที่ ๓ บ้านโนนสีน ขยายเขตท่อประปา (๓/๑๒)	- ประชาชนมีน้ำใช้เพื่ออุปโภค และบริโภค ตลอดปี	- ขยายเขตท่อประปา ทั้ง ๒ ฝั่งทาง จุดเริ่มต้นโครงการจากที่ดินนางนายศิริเวช ถึงสวนยางนาย สติต ไกยสวน	๒๕๐,๐๐๐					ประชาชนมีความพึงพอใจ ร้อยละ ๘๐	ประชาชนมีไฟฟ้าใช้เพื่อการเกษตร	กองช่าง
๖๐	ขยายเขตไฟฟ้าเพื่อ การเกษตร(๓/๑๓)	- ให้มีไฟฟ้าใช้เพื่อ การเกษตรและเวลา กลางคืน ลดอุบัติเหตุ	- ขยายเขตไฟฟ้า จุดเริ่มต้นโครงการจากที่ นานายสนัน เขมมาตย์ ถึง ที่นายนายนำพล วิทยา	๒๕๐,๐๐๐					ประชาชนมีความพึงพอใจ ร้อยละ ๘๐	ประชาชนมีไฟฟ้าใช้เพื่อ การเกษตร	กองช่าง
๖๑	โครงการก่อสร้าง ถนน ลูกรัง (๓/๑๔)	- ประชาชนได้รับความ สะดวกสบายในการ เดินทาง	- ถนนลูกรัง จุดเริ่มต้นโครงการจาก บ้านนางสุด ศรีทอง ถึง เชื่อมทางคอนกรีตบ้านหนองแค	๑๐๐,๐๐๐					ร้อยละ ๘๐ ของประชาชน ที่ใช้ถนนเส้นนี้ มีความพึงพอใจ	ประชาชนได้รับความ สะดวกสบายในการเดินทาง	กองช่าง
๖๒	โครงการก่อสร้าง ถนน คอนกรีตเสริมเหล็ก (๓/๑๕)	- ประชาชนได้รับความ สะดวกสบายในการ เดินทาง	- ถนนลูกรัง จุดเริ่มต้นโครงการจาก บ้านนายสมพงษ์ วิจิตรชาติ ถึงบ้านนางไสว มงคลแก่นทราย	๑๐๐,๐๐๐					ร้อยละ ๘๐ ของประชาชน ที่ใช้ถนนเส้นนี้ มีความพึงพอใจ	ประชาชนได้รับความ สะดวกสบายในการเดินทาง	กองช่าง

ที่	โครงการ	วัตถุประสงค์	เป้าหมาย	งบประมาณและที่มา					ตัวชี้วัด (KPI)	ผลลัพธ์ที่คาดว่าจะได้รับ	หน่วยงานรับผิดชอบหลัก
				๒๕๖๖	๒๕๖๗	๒๕๖๘	๒๕๖๙	๒๕๗๐			
๖๓	หมู่ที่ ๓ ตำบลโนนสัง โครงการก่อสร้างร่องระบายน้ำตัว (๓/๑๖)	- เป็นการระบายน้ำไม่ให้ น้ำท่วมขัง	- วางท่อระบายน้ำ จุดเริ่มต้นโครงการบ้าน นางบุญตัน อยู่สุข ถึงที่นา นางบุญตัน อยู่สุข			๒๕๐,๐๐๐			ร้อยละ ๘๐ ของประชาชน ที่ใช้ถนนเส้นนี้ มีความพึงพอใจ	ระบายน้ำถึง คริวเรือนและ แก่ใจนำทวมใน ฤดูฝนของชุมชน	กองช่าง
๖๔	โครงการก่อสร้าง ถนน ลูกรัง (๓/๑๗)	- ประชาชนได้รับความ สะดวกสบายในการ เดินทาง	- ถนนลูกรัง จุดเริ่มต้นโครงการจาก ซอยข้างโรงเรียน ถึงที่นา นายประไพ			๑๐๐,๐๐๐			ร้อยละ ๘๐ ของประชาชน ที่ใช้ถนนเส้นนี้ มีความพึงพอใจ	ประชาชนได้รับ ความ สะดวกสบายใน การเดินทาง	กองช่าง
๖๕	ขยายเขตท่อประปา (๓/๑๘)	- ประชาชนมีน้ำใช้เพื่อ อุปโภค และบริโภค ตลอด ปี	- ขยายเขตท่อประปา จุดเริ่มต้นโครงการจาก ที่ดินนายเฮียง อินทะ สมบัติ ถึงบ้านนายบวร ชมพู			๒๕๐,๐๐๐			ประชาชนมีความพึงพอใจ ร้อยละ ๘๐	ประชาชนมี ไฟฟ้าใช้เพื่อ การเกษตร	กองช่าง
๖๖	โครงการปรับปรุงถนน ลูกรังด้วยการลงหินคลุก (๓/๑๙)	เพื่อให้ประชาชนมีถนนใช้ ในการคมนาคมได้สะดวก รวดเร็ว	พิจารณาจากกว้าง ๔ เมตร ยาว ๗๐๐ เมตร ไม่มีไหล่ ทาง สายที่นานางพัน บัว โน ถึงที่นานายอำวย ไกยสวน			๒๑๒,๐๐๐			ตำบลโนนสังมี ถนนสำหรับ คมนาคมได้ อย่างสะดวก ร้อยละ ๘๐ ขึ้นไป	ประชาชนมีถนน เพื่อการสัญจร ไปมาสะดวก และลดอุบัติเหตุ	กองช่าง

ที่	โครงการ	วัตถุประสงค์	เป้าหมาย	งบประมาณและที่มา					ตัวชี้วัด (KPI)	ผลลัพธ์ที่คาดว่าจะได้รับ	หน่วยงานรับผิดชอบหลัก
				๒๕๖๖	๒๕๖๗	๒๕๖๘	๒๕๖๙	๒๕๗๐			
๖๗	หมู่บ้านโนนสัน โครงการก่อสร้างถนน หินพร้อมลงหินลูกรัง (๓/๒๐)	เพื่อให้ประชาชนมีถนนใช้ ในการคมนาคมได้สะดวก รวดเร็ว	ผิวจราจรกว้าง ๔ เมตร ยาว ๕๒๐ เมตร ไม่มีไหล่ ทางสายบ้านนายสมบูรณ์ ไถยสวน ถึงสุดสุดเขต ตำบลโนนรังกับตำบลโนน ตาล	๑๕๗,๐๐๐					ตำบลโนนรังมี ถนนสำหรับ คมนาคมได้ อย่างสะดวก ร้อยละ ๘๐ ขึ้นไป	ประชาชนมีถนน เพื่อการสัญจร ไปมาสะดวก และลดอุบัติเหตุ	กองช่าง
๖๘	โครงการเสริมผิวถนน ทางลาดยาง Asphaltic Concrete (๓/๒๑)	เพื่อให้ประชาชนมีถนนใช้ ในการคมนาคมได้สะดวก รวดเร็ว	ผิวจราจรกว้าง ๔ เมตร ยาว ๑๗๔ เมตร ไม่มีไหล่ ทาง สายบ้านนายสมบูรณ์ ไถยสวน ถึงบ้านนางสา พันธ์ ไถยสวน	๒๔๐,๐๐๐					ตำบลโนนรังมี ถนนสำหรับ คมนาคมได้ อย่างสะดวก ร้อยละ ๘๐ ขึ้นไป	ประชาชนมีถนน เพื่อการสัญจร ไปมาสะดวก และลดอุบัติเหตุ	กองช่าง
๖๙	โครงการเสริมผิวถนน ทางลาดยาง Asphaltic Concrete (๓/๒๒)	เพื่อให้ประชาชนมีถนนใช้ ในการคมนาคมได้สะดวก รวดเร็ว	ผิวจราจรกว้าง ๔ เมตร ยาว ๑๗๔ เมตร ไม่มีไหล่ ทาง สายบ้านนายไสว มงคลแก่นทราย ถึงบ้าน นางยู อินทร์วงศ์	๒๔๐,๐๐๐					ตำบลโนนรังมี ถนนสำหรับ คมนาคมได้ อย่างสะดวก ร้อยละ ๘๐ ขึ้นไป	ประชาชนมีถนน เพื่อการสัญจร ไปมาสะดวก และลดอุบัติเหตุ	กองช่าง

ที่	โครงการ	วัตถุประสงค์	เป้าหมาย	งบประมาณและที่มา					ตัวชี้วัด (KPI)	ผลลัพธ์ที่คาดว่าจะได้รับ	หน่วยงานรับผิดชอบหลัก
				๒๕๖๖	๒๕๖๗	๒๕๖๘	๒๕๖๙	๒๕๗๐			
๓๐	หมู่บ้านโนนสัน โครงการเสริมผิวถนน ทางลาดยาง Asphaltic Concrete (๓/๒๓)	เพื่อให้ประชาชนมีถนนใช้ ในการคมนาคมได้สะดวก รวดเร็ว	ผิวจราจรกว้าง ๔ เมตร ยาว ๑๖๕ เมตร ไม่มีไหล่ ทาง สายบ้านนางทองใบ ฉวีวงศ์ ถึงบ้านนางทอง ศรีทอง			๒๒๘,๐๐๐			ตำบลโนนรังมี ถนนสำหรับ คมนาคมได้ อย่างสะดวก ร้อยละ ๘๐ ขึ้นไป	ประชาชนมีถนน เพื่อความสะดวก ไปมาสะดวก และลดอุบัติเหตุ	กองช่าง
๓๑	โครงการเสริมผิวถนน ทางลาดยาง Asphaltic Concrete (๓/๒๔)	เพื่อให้ประชาชนมีถนนใช้ ในการคมนาคมได้สะดวก รวดเร็ว	ผิวจราจรกว้าง ๔ เมตร ยาว ๑๖๕ เมตร ไม่มีไหล่ ทาง สายบ้านนายนก่อง วิเศษ ถึงบ้านนางสำลี ศรีทอง			๒๒๘,๐๐๐			ตำบลโนนรังมี ถนนสำหรับ คมนาคมได้ อย่างสะดวก ร้อยละ ๘๐ ขึ้นไป	ประชาชนมีถนน เพื่อความสะดวก ไปมาสะดวก และลดอุบัติเหตุ	กองช่าง
๓๒	โครงการเสริมผิวถนน ทางลาดยาง Asphaltic Concrete (๓/๒๕)	เพื่อให้ประชาชนมีถนนใช้ ในการคมนาคมได้สะดวก รวดเร็ว	ผิวจราจรกว้าง ๔ เมตร ยาว ๑๓๕ เมตร ไม่มีไหล่ ทาง สายวัดบ้านโนนสัน ถึงบ้านนายประเสริฐ ภัย สวน			๒๒๑,๐๐๐			ตำบลโนนรังมี ถนนสำหรับ คมนาคมได้ อย่างสะดวก ร้อยละ ๘๐ ขึ้นไป	ประชาชนมีถนน เพื่อความสะดวก ไปมาสะดวก และลดอุบัติเหตุ	กองช่าง

ที่	โครงการ	วัตถุประสงค์	เป้าหมาย	งบประมาณและที่มา					ตัวชี้วัด (KPI)	ผลลัพธ์ที่คาดว่าจะได้รับ	หน่วยงานรับผิดชอบหลัก
				๒๕๖๖	๒๕๖๗	๒๕๖๘	๒๕๖๙	๒๕๗๐			
๓๓	หมู่ที่ ๓ บ้านโนนสัน โครงการเสริมผิวถนน ทางลาดยาง Asphaltic Concrete (๓/๒๖)	เพื่อให้ประชาชนมีถนนใช้ ในการคมนาคมได้สะดวก รวดเร็ว	ผิวจราจรกว้าง ๔ เมตร ยาว ๑๕๖ เมตร ไม่มีไหล่ ทาง สายบ้านนางบุญถิ่น อยู่สุข ถึงบ้านนายสมบูรณ์ น้อยหลบ				๒๐๒,๐๐๐		ตำบลโนนรังมี ถนนสำหรับ คมนาคมได้ อย่างสะดวก ร้อยละ ๘๐ ขึ้นไป	ประชาชนมีถนน เพื่อการสัญจร ไปมาสะดวก และลดอุบัติเหตุ	กองช่าง
๓๔	โครงการเสริมผิวถนน ทางลาดยาง Asphaltic Concrete (๓/๒๗)	เพื่อให้ประชาชนมีถนนใช้ ในการคมนาคมได้สะดวก รวดเร็ว	ผิวจราจรกว้าง ๔ เมตร ยาว ๑๕๐ เมตร ไม่มีไหล่ ทาง สายบ้านนาย สมหมาย วินทะเขย ถึง บ้านนายสมจิตร ไกยสวน				๒๐๘,๐๐๐		ตำบลโนนรังมี ถนนสำหรับ คมนาคมได้ อย่างสะดวก ร้อยละ ๘๐ ขึ้นไป	ประชาชนมีถนน เพื่อการสัญจร ไปมาสะดวก และลดอุบัติเหตุ	กองช่าง
๓๕	โครงการเสริมผิวถนน ทางลาดยาง Asphaltic Concrete (๓/๒๘)	เพื่อให้ประชาชนมีถนนใช้ ในการคมนาคมได้สะดวก รวดเร็ว	ผิวจราจรกว้าง ๔ เมตร ยาว ๑๕๒ เมตร ไม่มีไหล่ ทาง สายนายหุนันทร ไไยสวน ถึงบ้านนายคำตา วินทะจักษ์				๒๑๐,๐๐๐		ตำบลโนนรังมี ถนนสำหรับ คมนาคมได้ อย่างสะดวก ร้อยละ ๘๐ ขึ้นไป	ประชาชนมีถนน เพื่อการสัญจร ไปมาสะดวก และลดอุบัติเหตุ	กองช่าง

ที่	โครงการ	วัตถุประสงค์	เป้าหมาย	งบประมาณและที่มา					ตัวชี้วัด (KPI)	ผลลัพธ์ที่คาดว่าจะได้รับ	หน่วยงานรับผิดชอบหลัก
				๒๕๖๖	๒๕๖๗	๒๕๖๘	๒๕๖๙	๒๕๗๐			
๓๖	หมู่ที่ ๓ บ้านโนนสน โครงการเสริมผิวถนน ทางลาดยาง Asphaltic Concrete (๓/๒๙)	เพื่อให้ประชาชนมีถนนใช้ ในการคมนาคมได้สะดวก รวดเร็ว	ผิวจราจรกว้าง ๔ เมตร ยาว ๑๕๔ เมตร ไม่มีไหล่ ทาง สายบ้านนายสำเนียง วิเศษไชย ถึงบ้านนางสิม ไถยสวน				๒๑๓,๐๐๐	ตำบลโนนรังมี ถนนสำหรับ คมนาคมได้อย่าง สะดวกร้อยละ ๘๐ ขึ้นไป	ประชาชนมี ถนนเพื่อการ สัญจรไปมา สะดวกและลด อุบัติเหตุ	กองช่าง	
๓๗	โครงการเสริมผิวถนน ทางลาดยาง Asphaltic Concrete (๓/๓๐)	เพื่อให้ประชาชนมีถนนใช้ ในการคมนาคมได้สะดวก รวดเร็ว	ผิวจราจรกว้าง ๔ เมตร ยาว ๑๕๔ เมตร ไม่มีไหล่ ทาง สายประตูหนา โรงเรียนบ้านโนนสน ถึง บ้านนายประเสริฐ วิเศษ ไชย				๒๑๓,๐๐๐	ตำบลโนนรังมี ถนนสำหรับ คมนาคมได้อย่าง สะดวกร้อยละ ๘๐ ขึ้นไป	ประชาชนมี ถนนเพื่อการ สัญจรไปมา สะดวกและลด อุบัติเหตุ	กองช่าง	
๓๘	โครงการเสริมผิวถนน ทางลาดยาง Asphaltic Concrete (๓/๓๑)	เพื่อให้ประชาชนมีถนนใช้ ในการคมนาคมได้สะดวก รวดเร็ว	ผิวจราจรกว้าง ๔ เมตร ยาว ๑๕๒ เมตร ไม่มีไหล่ ทาง สายนางลำพัน ไถย สวน ถึงบ้านนางพรม วิน ทะไซ				๒๑๐,๐๐๐	ตำบลโนนรังมี ถนนสำหรับ คมนาคมได้อย่าง สะดวกร้อยละ ๘๐ ขึ้นไป	ประชาชนมี ถนนเพื่อการ สัญจรไปมา สะดวกและลด อุบัติเหตุ	กองช่าง	
๓๙	โครงการเสริมผิวถนน ทางลาดยาง Asphaltic Concrete (๓/๓๒)	เพื่อให้ประชาชนมีถนนใช้ ในการคมนาคมได้สะดวก รวดเร็ว	ผิวจราจรกว้าง ๔ เมตร ยาว ๒๘๐ เมตร ไม่มีไหล่ ทาง จากหมู่บ้าน ถึง หนองน้ำสาธารณะ ประโยชน์(หนองตุ)				๕๐๐,๐๐๐	ตำบลโนนรังมี ถนนสำหรับ คมนาคมได้อย่าง สะดวกร้อยละ ๘๐ ขึ้นไป	ประชาชนมี ถนนเพื่อการ สัญจรไปมา สะดวกและลด อุบัติเหตุ	กองช่าง	

ที่	โครงการ	วัตถุประสงค์	เป้าหมาย	งบประมาณและที่มา				ตัวชี้วัด (KPI)	ผลลัพธ์ที่คาดว่าจะได้รับ	หน่วยงานรับผิดชอบหลัก	
				๒๕๖๖	๒๕๖๗	๒๕๖๘	๒๕๖๙				
๘๐	หมู่บ้านโนนสีน โครงการเสริมผิวถนน ทางลาดยาง Asphaltic Concrete (๓/๓๓)	เพื่อให้ประชาชนมีถนนใช้ ในการคมนาคมได้สะดวก รวดเร็ว	ผิวจราจรกว้าง ๔ เมตร ยาว ๒๘๐ เมตร ไม่มีไหล่ ทาง จากถนนทางหลวง หมายเลข ๒๐๕ ทางเข้า หมู่บ้าน บ้านโนนสีน หมู่ที่ ๓					๕๐๐,๐๐๐	ตำบลโนนสีนมี ถนนสำหรับ คมนาคมได้อย่าง สะดวกร้อยละ ๘๐ ขึ้นไป	ประชาชนมี ถนนเพื่อการ สัญจรไปมา สะดวกและลด อุบัติเหตุ	กองช่าง

ที่	โครงการ	วัตถุประสงค์	เป้าหมาย	งบประมาณและที่มา				ตัวชี้วัด (KPI)	ผลลัพธ์ที่คาดว่าจะได้รับ	หน่วยงานรับผิดชอบหลัก
				๒๕๖๖	๒๕๖๗	๒๕๖๘	๒๕๖๙			
๘๑	โครงการติดตั้งระบบกรองน้ำดื่ม (๔/๑)	เพื่อให้ประชาชน หมู่ที่ ๔ มีน้ำดื่มที่สะอาดและถูกสุขลักษณะ	บ.หินตั้ง หมู่ที่ ๔	๑๖๐,๐๐๐				ประชาชนมีความพึงพอใจร้อยละ ๘๐	ชุมชนมีสุข ไม่มีค่าใช้จ่ายในการซื้อน้ำดื่ม และมีน้ำที่สะอาดดื่มตลอดปี	กองช่าง อบต.
๘๒	โครงการก่อสร้างถนนคอนกรีตเสริมเหล็ก (คสล.) (๔/๒)	ประชาชนได้รับความสะดวกสบายในการเดินทาง	- ถนนมาตรฐาน อบต. กว้าง ๔ เมตร ยาว ๒๐๐ เมตร - จุดเริ่มต้นโครงการสี่แยกบ้านนางพุด ต.ริเวซ ถึงบ้าน ประตู่โขงวัดบ้านหินตั้ง	๒๐๐,๐๐๐				ร้อยละ ๘๐ ของประชาชนที่ใช้ถนนเส้นนี้ มีความพึงพอใจ	ประชาชนได้รับความสะดวกสบายในการเดินทาง	กองช่าง
๘๓	โครงการก่อสร้างถนนคอนกรีตเสริมเหล็ก (คสล.) (๔/๓)	ประชาชนได้รับความสะดวกสบายในการเดินทาง	- ถนนมาตรฐาน อบต. กว้าง ๔ เมตร ยาว ๒๐๐ เมตร - จุดเริ่มต้นโครงการที่นายพงษ์ จอมคำสิงห์ ถึงท่าออร์เนียร์ท	๒๐๐,๐๐๐				ร้อยละ ๘๐ ของประชาชนที่ใช้ถนนเส้นนี้ มีความพึงพอใจ	ประชาชนได้รับความสะดวกสบายในการเดินทาง	กองช่าง

ที่	โครงการ	วัตถุประสงค์	เป้าหมาย	งบประมาณและที่มา				ตัวชี้วัด (KPI)	ผลลัพธ์ที่คาดหวังว่า จะได้รับ	หน่วยงานรับผิดชอบหลัก
				๒๕๖๖	๒๕๖๗	๒๕๖๘	๒๕๖๙			
๘๔	หมู่บ้านที่ตั้งโครงการก่อสร้าง ถนนลูกรัง (๔/๔)	- ประชาชนได้รับความสะดวกสบายในการเดินทาง	- ถนนลูกรัง จุดเริ่มต้นโครงการจากบ้านนางสุข ถึงแนวเขตเทศบาลโนนตาล	๑๐๐,๐๐๐				ร้อยละ ๘๐ ของประชาชนที่ใช้ถนนเส้นนี้ มีความพึงพอใจ	ประชาชนได้รับความสะดวกสบายในการเดินทาง	กองช่าง
๘๕	โครงการก่อสร้าง ถนนลูกรัง (๔/๕)	- ประชาชนได้รับความสะดวกสบายในการเดินทาง	- ถนนลูกรัง จุดเริ่มต้นโครงการจากที่ นายคำมูล ไชยหงส์ ถึงสุดแนวเขตตอนป่า หมู่ที่ ๖	๑๐๐,๐๐๐				ร้อยละ ๘๐ ของประชาชนที่ใช้ถนนเส้นนี้ มีความพึงพอใจ	ประชาชนได้รับความสะดวกสบายในการเดินทาง	กองช่าง
๘๖	โครงการก่อสร้าง ยกระดับถนนลูกรัง (๔/๖)	- ประชาชนได้รับความสะดวกสบายในการเดินทาง	- ถนนลูกรัง จุดเริ่มต้นโครงการจากสามแยกสวนโรงเรียนบ้านค้อ ถึงแนวเขตถนนลาดยางบ้านโนนรัง	๑๐๐,๐๐๐				ร้อยละ ๘๐ ของประชาชนที่ใช้ถนนเส้นนี้ มีความพึงพอใจ	ประชาชนได้รับความสะดวกสบายในการเดินทาง	กองช่าง
๘๗	โครงการก่อสร้าง ร่องระบายน้ำด้วยคอนกรีตเสริมเหล็กแบบเปิด (๔/๗)	- เป็นการระบายน้ำไม่เหม็นท่วมขัง	- วางท่อระบายน้ำ จุดเริ่มต้นโครงการบ้านนางทองสุข อัดเสนา ถึงบ้านนายเทียบ แสนอน	๒๕๐,๐๐๐				ร้อยละ ๘๐ ของประชาชนที่ใช้ถนนเส้นนี้ มีความพึงพอใจ	ระบายน้ำที่ครัวเรือนและแก๊วเข้าท่วมในฤดูฝนของชุมชน	กองช่าง

ที่	โครงการ	วัตถุประสงค์	เป้าหมาย	งบประมาณและที่มา				ตัวชี้วัด (KPI)	ผลลัพธ์ที่คาดว่าจะได้รับ	หน่วยงานรับผิดชอบหลัก
				๒๕๖๖	๒๕๖๗	๒๕๖๘	๒๕๖๙			
๙๑	หมู่บ้านที่ตั้งขยายเขตไฟฟ้าเพื่อการเกษตร(๔/๑๑)	- ให้มีไฟฟ้าใช้เพื่อ การเกษตรและเวลาว่างคืน ลดอุบัติเหตุ	-ขยายเขตไฟฟ้า จุดเริ่มต้นโครงการจาก หลังวัดบ้านหินตั้ง ถึงที่ดิน โรงเรียนบ้านค้อ	๒๕๐,๐๐๐				ประชาชนมีความพึงพอใจ ร้อยละ ๘๐	ประชาชนมีไฟฟ้าใช้เพื่อ การเกษตร	กองช่าง
๙๒	ขยายเขตไฟฟ้าเพื่อการเกษตร(๔/๑๒)	- ให้มีไฟฟ้าใช้เพื่อ การเกษตรและเวลาว่างคืน ลดอุบัติเหตุ	-ขยายเขตไฟฟ้า จุดเริ่มต้นโครงการจากที่ นา นายอุทัย วินทะไชย ออกไปประมาณ ๕๐๐ เมตร	๒๕๐,๐๐๐				ประชาชนมีความพึงพอใจ ร้อยละ ๘๐	ประชาชนมีไฟฟ้าใช้เพื่อ การเกษตร	กองช่าง
๙๓	ขยายเขตไฟฟ้าเพื่อการเกษตร(๔/๑๓)	- ให้มีไฟฟ้าใช้เพื่อ การเกษตรและเวลาว่างคืน ลดอุบัติเหตุ	-ขยายเขตไฟฟ้า จุดเริ่มต้นโครงการจาก บ้านนางสุข ถึงแนวเขตเทศบาลโนนตาล			๒๕๐,๐๐๐		ประชาชนมีความพึงพอใจ ร้อยละ ๘๐	ประชาชนมีไฟฟ้าใช้เพื่อ การเกษตร	กองช่าง
๙๔	โครงการก่อสร้างถึงพักน้ำ (๔/๑๔)	- เพื่อเป็นสถานที่จัดเก็บไว้เพื่ออุปโภค และบริโภค	บ.หินตั้ง หมู่ที่ ๔			๒๕๐,๐๐๐		ประชาชนมีความพึงพอใจ ร้อยละ ๘๐	ประชาชนมีน้ำ เพื่ออุปโภคและบริโภคตลอดปี	กองช่าง อบต.

ที่	โครงการ	วัตถุประสงค์	เป้าหมาย	งบประมาณและที่มา				ตัวชี้วัด (KPI)	ผลลัพธ์ที่คาดหวัง จะได้รับ	หน่วยงาน รับผิดชอบหลัก
				๒๕๖๖	๒๕๖๗	๒๕๖๘	๒๕๖๙			
๕๕	หมู่ที่ ๔ บ้านหินตั้ง โครงการก่อสร้างถนน คอนกรีตเสริมเหล็ก (คสล.) (๔/๑๕)	- ประชาชนได้รับความ สะดวกสบายในการเดินทาง	- ถนนมาตรฐาน อบต. จุดเริ่มต้นโครงการบ้าน นางจันทร์ศรี ไกรยสวน ถึงบ้านนางอ้อย วิเชียรศรี				๒๐๐,๐๐๐	ร้อยละ ๘๐ ของประชาชน ที่ใช้ถนนเส้นนี้ มีความพึง พอใจ	ประชาชนได้รับ ความสะดวก สบายในการ เดินทาง	กองช่าง
๕๖	โครงการก่อสร้างถนน คอนกรีตเสริมเหล็ก (คสล.) (๔/๑๖)	- ประชาชนได้รับความ สะดวกสบายในการเดินทาง	- ถนนมาตรฐาน อบต. จุดเริ่มต้นโครงการเส้น หลังวัดบ้านหินตั้ง ถึงบ้าน ดอนปู่ตา หมู่ที่ ๖				๒๐๐,๐๐๐	ร้อยละ ๘๐ ของประชาชน ที่ใช้ถนนเส้นนี้ มีความพึง พอใจ	ประชาชนได้รับ ความสะดวก สบายในการ เดินทาง	กองช่าง
๕๗	โครงการก่อสร้างร่อง ระบายน้ำด้วย คอนกรีตเสริมเหล็ก แบบผ่าปิด (๔/๑๗)	- เป็นการระบายน้ำไม่ให้น้ำ ท่วมขัง	- วางท่อระบายน้ำ จุดเริ่มต้นโครงการบ้าน นางจันทร์ศรี ไกรยสวน ถึงแนวเขตบ้านหนองคัน				๒๕๐,๐๐๐	ร้อยละ ๘๐ ของประชาชน ที่ใช้ถนนเส้นนี้ มีความพึง พอใจ	ระบายน้ำที่ ครัวเรือนและ แก๊สโซล่าทวโมโน ฤดูฝนของชุมชน	กองช่าง
๕๘	โครงการก่อสร้างถัง พักน้ำ (๔/๑๘)	- เพื่อเป็นสถานที่จัดเก็บไว้ เพื่ออุปโภค และบริโภค	บ.หินตั้ง หมู่ที่ ๔				๒๕๐,๐๐๐	ประชาชนมี ความพึงพอใจ ร้อยละ ๘๐	ประชาชนมีน้ำ เพื่ออุปโภคและ บริโภค ตลอดปี	กองช่าง อบต.

ที่	โครงการ	วัตถุประสงค์	เป้าหมาย	งบประมาณและที่มา				ตัวชี้วัด (KPI)	ผลลัพธ์ที่คาดว่าจะได้รับ	หน่วยงานรับผิดชอบหลัก
				๒๕๖๖	๒๕๖๗	๒๕๖๘	๒๕๖๙			
๔๔	หมู่ที่ ๔ บ้านหินตั้ง โครงการชุดเจาะบ่อบาดาลเพื่อลดเพื่อการเกษตร (๔/๑๙)	- ประชาชนมีน้ำใช้เพื่อการเกษตร	บ.หินตั้ง หมู่ที่ ๔					ร้อยละ ๘๐ ความพึงพอใจของ ผู้รับบริการ	กองช่าง อบต.	
							๑๐๐,๐๐๐			

ที่	โครงการ	วัตถุประสงค์	เป้าหมาย	งบประมาณและที่มา				ตัวชี้วัด (KPI)	ผลลัพธ์ที่คาดว่าจะได้รับ	หน่วยงานรับผิดชอบหลัก
				๒๕๖๖	๒๕๖๗	๒๕๖๘	๒๕๖๙			
๑๐๐	หมู่ที่ ๕ บ้านค้อ โครงการก่อสร้างถนนคอนกรีตเสริมเหล็ก (คสล.) (๕/๑)	- ประชาชนได้รับความสะดวกสบายในการเดินทาง	- ถนนมาตรฐาน อบต. จุดเริ่มต้นโครงการบ้านนางบุญเดือน ทูลธรรม ถึงบ้าน นายจันทร์ จอมคำสิงห์	๒๑๗,๐๐๐				ร้อยละ ๘๐ ของประชาชนที่ใช้นั้นเส้นทางมีความพึงพอใจ	ประชาชนได้รับความสะดวกสบายในการเดินทาง	กองช่าง
๑๐๑	โครงการก่อสร้างถนนคอนกรีตเสริมเหล็ก (คสล.) (๕/๒)	- ประชาชนได้รับความสะดวกสบายในการเดินทาง	- ถนนมาตรฐาน อบต. จุดเริ่มต้นโครงการบ้าน นายชัยณรงค์ จอมคำสิงห์ถึงบ้าน นายประยูร จอมคำสิงห์	๒๐๐,๐๐๐				ร้อยละ ๘๐ ของประชาชนที่ใช้นั้นเส้นทางมีความพึงพอใจ	ประชาชนได้รับความสะดวกสบายในการเดินทาง	กองช่าง
๑๐๒	โครงการก่อสร้างถนนคอนกรีตเสริมเหล็ก (คสล.) (๕/๓)	- ประชาชนได้รับความสะดวกสบายในการเดินทาง	- ถนนมาตรฐาน อบต. จุดเริ่มต้นโครงการบ้าน นางฉวีวรรณ วินทะไชย ถึงบ้าน นายสวน จอมคำสิงห์	๒๐๐,๐๐๐				ร้อยละ ๘๐ ของประชาชนที่ใช้นั้นเส้นทางมีความพึงพอใจ	ประชาชนได้รับความสะดวกสบายในการเดินทาง	กองช่าง
๑๐๓	โครงการก่อสร้างถนนคอนกรีตเสริมเหล็ก (คสล.) (๕/๔)	- ประชาชนได้รับความสะดวกสบายในการเดินทาง	- ถนนมาตรฐาน อบต. จุดเริ่มต้นโครงการบ้าน นายสนั่น จันทร์วงศ์ ถึงบ้าน หน้าโรงเรียนบ้านค้อ	๒๐๐,๐๐๐				ร้อยละ ๘๐ ของประชาชนที่ใช้นั้นเส้นทางมีความพึงพอใจ	ประชาชนได้รับความสะดวกสบายในการเดินทาง	กองช่าง

ที่	โครงการ	วัตถุประสงค์	เป้าหมาย	งบประมาณและที่มา				ตัวชี้วัด (KPI)	ผลลัพธ์ที่คาดหวัง ว่าจะได้รับ	หน่วยงาน รับผิดชอบหลัก	
				๒๕๖๖	๒๕๖๗	๒๕๖๘	๒๕๖๙				๒๕๗๐
๑๐๔	หมู่ที่ ๕ บ้านคือ โครงการก่อสร้างถนน คอนกรีตเสริมเหล็ก (คสล.) (๕/๕)	- ประชาชนได้รับความ สะดวกสบายในการเดินทาง	- ถนนมาตรฐาน อบต. จุดเริ่มต้นโครงการบ้าน นายสนั่น จันทะวงศ์ ถึง บ้าน หน้าโรงเรียนบ้าน คือ	๒๐๐,๐๐๐					ร้อยละ ๘๐ ของประชาชน ที่ใช้ถนนเส้นนี้ มีความพึง พอใจ	ประชาชนได้รับ ความสะดวก สบายในการ เดินทาง	กองช่าง
๑๐๕	โครงการก่อสร้าง ร่อง ระบายน้ำด้วย คอนกรีตเสริมเหล็ก แบบฝาปิด (๕/๖)	- เป็นการระบายน้ำไม่ให้น้ำ ท่วมขัง	- วางท่อระบายน้ำ จุดเริ่มต้นโครงการบ้าน นายชัยณรงค์ จอมคำ สิงห์ ถึงบ้าน นายประยูร จอมคำสิงห์	๒๕๐,๐๐๐					ร้อยละ ๘๐ ของประชาชน ที่ใช้ถนนเส้นนี้ มีความพึง พอใจ	ระบายน้ำทั้ง ครัวเรือนและ แก๊วหน้าท่วมใน ฤดูฝนของชุมชน	กองช่าง
๑๐๖	โครงการก่อสร้าง ร่อง ระบายน้ำด้วย คอนกรีตเสริมเหล็ก แบบฝาปิด (๕/๗)	- เป็นการระบายน้ำไม่ให้น้ำ ท่วมขัง	- วางท่อระบายน้ำ จุดเริ่มต้นโครงการบ้าน นายกล วินทะไชย ถึง บ้าน นางเรียน เขียน นอก	๒๕๐,๐๐๐					ร้อยละ ๘๐ ของประชาชน ที่ใช้ถนนเส้นนี้ มีความพึง พอใจ	ระบายน้ำทั้ง ครัวเรือนและ แก๊วหน้าท่วมใน ฤดูฝนของชุมชน	กองช่าง

ที่	โครงการ	วัตถุประสงค์	เป้าหมาย	งบประมาณและที่มา				ตัวชี้วัด (KPI)	ผลลัพธ์ที่คาดว่าจะได้รับ	หน่วยงานรับผิดชอบหลัก
				๒๕๖๖	๒๕๖๗	๒๕๖๘	๒๕๖๙			
๑๐๗	หมู่ที่ ๕ บ้านค้อ โครงการก่อสร้างยกระดับถนนลูกรัง (๕/๘)	- ประชาชนได้รับความสะดวกสบายในการเดินทาง	- ถนนลูกรังจุดเริ่มต้นโครงการจากที่นา นายสมจิตร์ ชื่นทะสีมา ถึงบ้านนายจรัสจอมคำสิงห์	๑๐๐,๐๐๐				ร้อยละ ๘๐ ของประชาชนที่ใช้ถนนเส้นนี้มี ความพึงพอใจ	ประชาชนได้รับความ สะดวกสบายในการเดินทาง	กองช่าง
๑๐๘	โครงการก่อสร้างร่องระบายน้ำด้วยคอนกรีตเสริมเหล็ก แบบฝาปิด (๕/๙)	- เป็นการระบายน้ำไม่ท่วมขัง	- วางท่อระบายน้ำจุดเริ่มต้นโครงการบ้าน นางฉวีวรรณ วินทะไชย ถึงบ้าน นายสวน จอมคำสิงห์	๒๕๐,๐๐๐				ร้อยละ ๘๐ ของประชาชนที่ใช้ถนนเส้นนี้มี ความพึงพอใจ	ระบายน้ำทั้งครัวเรือนและ แกะหน้าทวมในฤดูฝนของชุมชน	กองช่าง
๑๐๙	โครงการก่อสร้างยกระดับถนนดิน (๕/๑๐)	- ประชาชนได้รับความสะดวกสบายในการเดินทาง	- ถนนดินจุดเริ่มต้นโครงการจากที่นา นางละคร จอมคำสิงห์ ถึงที่นา นางสมจิตร์ จอมคำสิงห์	๑๐๐,๐๐๐				ร้อยละ ๘๐ ของประชาชนที่ใช้ถนนเส้นนี้มี ความพึงพอใจ	ประชาชนได้รับความ สะดวกสบายในการเดินทาง	กองช่าง
๑๑๐	โครงการก่อสร้างยกระดับถนนดิน (๕/๑๑)	- ประชาชนได้รับความสะดวกสบายในการเดินทาง	- ถนนดินจุดเริ่มต้นโครงการจากบ้านนายชื่น จอมคำสิงห์ ถึงบ้านนายมานิต ศรีระศาสตร์	๑๐๐,๐๐๐				ร้อยละ ๘๐ ของประชาชนที่ใช้ถนนเส้นนี้มี ความพึงพอใจ	ประชาชนได้รับความ สะดวกสบายในการเดินทาง	กองช่าง

ที่	โครงการ	วัตถุประสงค์	เป้าหมาย	งบประมาณและที่มา				ตัวชี้วัด (KPI)	ผลลัพธ์ที่คาดว่าจะได้รับ	หน่วยงานรับผิดชอบหลัก
				๒๕๖๖	๒๕๖๗	๒๕๖๘	๒๕๖๙			
๑๑๑	หมู่บ้านคือ ขยายเขตไฟฟ้าเพื่อ การเกษตร(๕/๑๒)	- ให้มีไฟฟ้าใช้เพื่อการเกษตร และเวลากลางคืน ลดอุบัติเหตุ	-ขยายเขตไฟฟ้า จุดเริ่มต้นโครงการจากที่ นายนายกุล จอมคำสิงห์ ถึงที่นายนายสายฝน จอม คำสิงห์	๒๕๖,๐๐๐				ประชาชนมี ความพึงพอใจ ร้อยละ ๘๐	ประชาชนมี ไฟฟ้าใช้เพื่อ การเกษตร	กองช่าง
๑๑๒	ขยายเขตไฟฟ้าเพื่อ การเกษตร(๕/๑๓)	- ให้มีไฟฟ้าใช้เพื่อการเกษตร และเวลากลางคืน ลดอุบัติเหตุ	-ขยายเขตไฟฟ้า จุดเริ่มต้นโครงการจากที่ นายนายกุล จอมคำสิงห์ ถึงที่นายนายสิม วงสุเพ็ง	๒๕๐,๐๐๐				ประชาชนมี ความพึงพอใจ ร้อยละ ๘๐	ประชาชนมี ไฟฟ้าใช้เพื่อ การเกษตร	กองช่าง
๑๑๓	ขยายเขตไฟฟ้าเพื่อ การเกษตร(๕/๑๔)	- ให้มีไฟฟ้าใช้เพื่อการเกษตร และเวลากลางคืน ลดอุบัติเหตุ	-ขยายเขตไฟฟ้า จุดเริ่มต้นโครงการจากที่ นายนายสมจิตร ชื่นทะ สีมา ถึงที่นายนายจรัส จอมคำสิงห์	๒๕๐,๐๐๐				ประชาชนมี ความพึงพอใจ ร้อยละ ๘๐	ประชาชนมี ไฟฟ้าใช้เพื่อ การเกษตร	กองช่าง
๑๑๔	ขยายเขตไฟฟ้าเพื่อ การเกษตร(๕/๑๕)	- ให้มีไฟฟ้าใช้เพื่อการเกษตร และเวลากลางคืน ลดอุบัติเหตุ	-ขยายเขตไฟฟ้า จุดเริ่มต้นโครงการจากที่ นายนายเทียว จอมคำ สิงห์ ถึงแนวเขต อบต. โนนตาล	๒๕๐,๐๐๐				ประชาชนมี ความพึงพอใจ ร้อยละ ๘๐	ประชาชนมี ไฟฟ้าใช้เพื่อ การเกษตร	กองช่าง

ที่	โครงการ	วัตถุประสงค์	เป้าหมาย	งบประมาณและที่มา				ตัวชี้วัด (KPI)	ผลลัพธ์ที่คาดว่าจะได้รับ	หน่วยงานรับผิดชอบหลัก
				๒๕๖๖	๒๕๖๗	๒๕๖๘	๒๕๖๙			
๑๑๕	โครงการชุดเจาะบ่อบาดาลเพื่อตลาดเพื่อการเกษตร (๕/๑๖)	- ให้มีประชาชนมีน้ำใช้เพื่อการเกษตร	บ.ค้อ หมู่ที่ ๕				๑๐๐,๐๐๐	ร้อยละ ๘๐ ความพึงพอใจของ ผู้รับบริการ	ประชาชนมีน้ำบาดาลใช้เพื่อการเกษตร	กองช่าง อบต.
๑๑๖	ขยายเขตไฟฟ้าเพื่อการเกษตร(๕/๑๗)	- ให้มีไฟฟ้าใช้เพื่อการเกษตร และเวลากลางคืน ลดอุบัติเหตุ	-ขยายเขตไฟฟ้า จุดเริ่มต้นโครงการจากที่ นานายกุล โพธิ์สาขา ถึง ที่นางนางกรรณิกา จอมคำสิงห์				๒๕๐,๐๐๐	ประชาชนมีความพึงพอใจ ร้อยละ ๘๐	ประชาชนมีไฟฟ้าใช้เพื่อการเกษตร	กองช่าง
๑๑๗	ขยายเขตไฟฟ้าเพื่อการเกษตร(๕/๑๘)	- ให้มีไฟฟ้าใช้เพื่อการเกษตร และเวลากลางคืน ลดอุบัติเหตุ	-ขยายเขตไฟฟ้า จุดเริ่มต้นโครงการจากที่ นานายสมใจ จอมคำสิงห์ ถึงที่นางนางสมมาลี เกยสวน				๒๕๐,๐๐๐	ประชาชนมีความพึงพอใจ ร้อยละ ๘๐	ประชาชนมีไฟฟ้าใช้เพื่อการเกษตร	กองช่าง
๑๑๘	โครงการก่อสร้างยกระดับถนนลูกรัง (๕/๑๙)	- ประชาชนได้รับความสะดวกสบายในการเดินทาง	- ถนนลูกรัง จุดเริ่มต้นโครงการจากที่ นานายบุญนิยม พรหมจันทร์ ถึงที่นางนายสุพลา วินทะไชย				๑๐๐,๐๐๐	ร้อยละ ๘๐ ของประชาชนที่ใช้ถนนเส้นนี้มี ความพึงพอใจ	ประชาชนได้รับความ สะดวกสบายในการเดินทาง	กองช่าง

ที่	โครงการ	วัตถุประสงค์	เป้าหมาย	งบประมาณและที่มา				ตัวชี้วัด (KPI)	ผลลัพธ์ที่คาดว่าจะได้รับ	หน่วยงานรับผิดชอบหลัก
				๒๕๖๖	๒๕๖๗	๒๕๖๘	๒๕๖๙			
๑๑๙	หมู่ที่ ๕ บ้านค้อ โครงการขยายเขต ประปา (๕/๒๐)	- ประชาชนมีน้ำใช้เพื่ออุปโภค และบริโภค ตลอดปี	- ขยายเขตประปา จุดเริ่มต้นโครงการจาก บ้านนายสำราญ จอมคำ สิงห์ ถึงบ้านนายวัฒน์ รักษา	๑๐๐,๐๐๐				ร้อยละ ๘๐ ของประชาชน ที่ใช้ถนนเส้นนี้ มีความพึง พอใจ	ประชาชนได้รับ ความ สะดวกสบายใน การเดินทาง	กองช่าง
๑๒๐	โครงการขยายเขต ประปา (๕/๒๐)	- ประชาชนมีน้ำใช้เพื่ออุปโภค และบริโภค ตลอดปี	- ขยายเขตประปา จุดเริ่มต้นโครงการถนน เส้นไปบ้านแก่นทราย ถึงบ้านนายพวง จอมคำ สิงห์	๑๐๐,๐๐๐				ร้อยละ ๘๐ ของประชาชน ที่ใช้ถนนเส้นนี้ มีความพึง พอใจ	ประชาชนได้รับ ความ สะดวกสบายใน การเดินทาง	กองช่าง
๑๒๑	โครงการก่อสร้างถนน คอนกรีตเสริมเหล็ก (คสล.) (๕/๒๒)	- ประชาชนได้รับความ สะดวกสบายในการเดินทาง	- ถนนมาตรฐาน อบต. จุดเริ่มต้นโครงการบ้าน นางจง จอมคำสิงห์ ถึง บ้านนายพวง จอมคำ สิงห์	๒๐๐,๐๐๐				ร้อยละ ๘๐ ของประชาชน ที่ใช้ถนนเส้นนี้ มีความพึง พอใจ	ประชาชนได้รับ ความสะดวก สบายในการ เดินทาง	กองช่าง
๑๒๒	โครงการชุดเจาะบ่อ บาดาลเพื่อดลเพื่อการ เกษตร (๕/๒๓)	- ประชาชนมีน้ำใช้เพื่อ การเกษตร	บ.ค้อ หมู่ที่ ๕	๑๐๐,๐๐๐				ร้อยละ ๘๐ ความพึงพอใจ ของผู้บริการ	ประชาชนมีน้ำ บาดาลใช้เพื่อ การเกษตร	กองช่าง อบต.

ที่	โครงการ	วัตถุประสงค์	เป้าหมาย	งบประมาณและที่มา					ตัวชี้วัด (KPI)	ผลลัพธ์ที่คาดว่าจะได้รับ	หน่วยงานรับผิดชอบหลัก
				๒๕๖๖	๒๕๖๗	๒๕๖๘	๒๕๖๙	๒๕๗๐			
๑๒๓	หมู่ที่ ๖ บ้านคือโครงการก่อสร้างร่องระบาย (๖/๑)	- เป็นการระบายน้ำไม่ท่วมขัง	- วางท่อระบายน้ำจุดเริ่มต้นโครงการที่ดินนางจรัส พานจตุรง ถึงที่ดินนายพูน จอมคำสิงห์	๒๕๐,๐๐๐					ร้อยละ ๘๐ ของประชาชนที่ใช้น้ำประปาที่มีความพึงพอใจ	ระบายน้ำที่ครัวเรือนและแก๊ซน้ำท่วมในฤดูฝนของชุมชน	กองช่าง
๑๒๔	โครงการก่อสร้างถนนคูรี (๖/๒)	- ประชาชนได้รับความสะดวกสบายในการเดินทาง	- ถนนลูกรังจุดเริ่มต้นโครงการจากที่ถนนนายพันธ์ พรหมจันทร์ ถึงที่ถนนางสุภาพ จอมคำสิงห์	๑๐๐,๐๐๐					ร้อยละ ๘๐ ของประชาชนที่ใช้น้ำประปาที่มีความพึงพอใจ	ประชาชนที่ได้รับความสะดวกสบายในการเดินทาง	กองช่าง
๑๒๕	โครงการขยายเขตประปา (๖/๓)	- ประชาชนมีน้ำใช้เพื่ออุปโภคและบริโภคตลอดปี	- ขยายเขตประปาจุดเริ่มต้นโครงการจากที่ดินคุณสากล จอมคำสิงห์ ถึงที่ดินคุณสุชาติ วินทะไชย	๒๕๐,๐๐๐					ร้อยละ ๘๐ ของประชาชนที่ใช้น้ำประปาที่มีความพึงพอใจ	ระบายน้ำที่ครัวเรือนและแก๊ซน้ำท่วมในฤดูฝนของชุมชน	กองช่าง
๑๒๖	โครงการก่อสร้างถนนคอนกรีตเสริมเหล็ก (คสล.) (๖/๔)	- ประชาชนได้รับความสะดวกสบายในการเดินทาง	- ถนนมาตรฐาน อบต.จุดเริ่มต้นโครงการบ้านนายลม ศิริเวช ถึงบ้านนายมานิต สีระศาสตร์	๒๑๗,๐๐๐					ร้อยละ ๘๐ ของประชาชนที่ใช้น้ำประปาที่มีความพึงพอใจ	ประชาชนได้รับความสะดวกสบายในการเดินทาง	กองช่าง

ที่	โครงการ	วัตถุประสงค์	เป้าหมาย	งบประมาณและที่มา				ตัวชี้วัด (KPI)	ผลลัพธ์ที่คาดว่าจะได้รับ	หน่วยงานรับผิดชอบหลัก
				๒๕๖๖	๒๕๖๗	๒๕๖๘	๒๕๖๙			
๑๒๗	โครงการก่อสร้างถนนคอนกรีตเสริมเหล็ก (คสล.) (๖/๕)	- ประชาชนได้รับความสะดวกสบายในการเดินทาง	- ถนนมาตรฐาน อบต. จุดเริ่มต้นโครงการบ้านนายสม ศิริเวช ถึงบ้านนายมานิต สีระศาสตร์	๒๑๗,๐๐๐				ร้อยละ ๘๐ ของประชาชนที่ใช้ถนนเส้นนี้ มีความพึงพอใจ	ประชาชนได้รับความสะดวกสบายในการเดินทาง	กองช่าง
๑๒๘	โครงการก่อสร้างถนนคอนกรีตเสริมเหล็กพร้อมไหล่ทาง (๖/๖)	- ประชาชนได้รับความสะดวกสบายในการเดินทาง	- ถนนมาตรฐาน อบต. จุดเริ่มต้นโครงการบ้านนางทองสุข จอมคำสิงห์ ถึงบ้านนายสมสืบ รามย์	๒๑๗,๐๐๐				ร้อยละ ๘๐ ของประชาชนที่ใช้ถนนเส้นนี้ มีความพึงพอใจ	ประชาชนได้รับความสะดวกสบายในการเดินทาง	กองช่าง
๑๒๙	โครงการก่อสร้างร่องระบายน้ำด้วย (๖/๗)	- เป็นการระบายน้ำไม่ให้น้ำท่วมขัง	- วางท่อระบายน้ำ จุดเริ่มต้นโครงการบ้านนางลักข์ จอมคำสิงห์ ถึงบ้านนายสมสืบ วิน ทะไชย			๒๕๐,๐๐๐		ร้อยละ ๘๐ ของประชาชนที่ใช้ถนนเส้นนี้ มีความพึงพอใจ	ระบายน้ำทั้งครัวเรือนและแก๊ซน้ำท่วมในฤดูฝนของชุมชน	กองช่าง
๑๓๐	โครงการขยายเขตประปา (๖/๘)	- ประชาชนมีน้ำใช้เพื่ออุปโภคและบริโภคตลอดปี	- ขยายเขตประปา จุดเริ่มต้นโครงการจากที่ดินนายสุจิน จอมคำสิงห์ ถึงบ้านน้อยหัวนา			๑๐๐,๐๐๐		ร้อยละ ๘๐ ของประชาชนที่ใช้ถนนเส้นนี้ มีความพึงพอใจ	ประชาชนได้รับความสะดวกสบายในการเดินทาง	กองช่าง

ที่	โครงการ	วัตถุประสงค์	เป้าหมาย	งบประมาณและที่มา					ตัวชี้วัด (KPI)	ผลลัพธ์ที่คาดว่าจะได้รับ	หน่วยงานรับผิดชอบหลัก
				๒๕๖๖	๒๕๖๗	๒๕๖๘	๒๕๖๙	๒๕๗๐			
๑๓๑	หมู่บ้านคือโครงการขยายเขตประปา (๖/๙)	- ประชาชนมีน้ำใช้เพื่ออุปโภคและบริโภค ตลอดปี	- ขยายเขตประปาจุดเริ่มต้นโครงการจากบ้านคือ หมู่ที่ ๖ ถึงบ้านเหล่ากา			๑๐๐,๐๐๐			ร้อยละ ๘๐ ของประชาชนที่ใช้ถนนเส้นนี้ มีความพึงพอใจ	ประชาชนได้รับความสะดวกสบายในการเดินทาง	กองช่าง
๑๓๒	โครงการขยายเขตประปา (๖/๑๐)	- ประชาชนมีน้ำใช้เพื่ออุปโภคและบริโภค ตลอดปี	- ขยายเขตประปาจุดเริ่มต้นโครงการจากสี่แยกหนองโตน ถึงแนวเขตโนนตาล				๑๐๐,๐๐๐		ร้อยละ ๘๐ ของประชาชนที่ใช้ถนนเส้นนี้ มีความพึงพอใจ	ประชาชนได้รับความสะดวกสบายในการเดินทาง	กองช่าง
๑๓๓	ขยายเขตไฟฟ้าเพื่อการเกษตร(๖/๑๑)	- ให้มีไฟฟ้าใช้เพื่อการเกษตรและเวลากลางคืน ลดอุบัติเหตุ	- ขยายเขตไฟฟ้าจุดเริ่มต้นโครงการจากที่นา นายสุจิน จอมคำสิงห์ ถึงที่นา นายประเสริฐ จอมคำสิงห์				๒๕๐,๐๐๐		ประชาชนมีความพึงพอใจ ร้อยละ ๘๐	ประชาชนมีไฟฟ้าใช้เพื่อการเกษตร	กองช่าง
๑๓๔	ขยายเขตไฟฟ้าเพื่อการเกษตร(๖/๑๒)	- ให้มีไฟฟ้าใช้เพื่อการเกษตรและเวลากลางคืน ลดอุบัติเหตุ	- ขยายเขตไฟฟ้าจุดเริ่มต้นโครงการจากที่นา นายสุจิน จอมคำสิงห์ ถึงที่นา นางสุภาพ จอมคำสิงห์				๒๕๐,๐๐๐		ประชาชนมีความพึงพอใจ ร้อยละ ๘๐	ประชาชนมีไฟฟ้าใช้เพื่อการเกษตร	กองช่าง

ที่	โครงการ	วัตถุประสงค์	เป้าหมาย	งบประมาณและที่มา					ตัวชี้วัด (KPI)	ผลลัพธ์ที่คาดว่าจะได้รับ	หน่วยงานรับผิดชอบหลัก
				๒๕๖๖	๒๕๖๗	๒๕๖๘	๒๕๖๙	๒๕๗๐			
๑๓๕	หมู่บ้านคู โครงการขุดเจาะบ่อบาดาลเพื่อท่อตาเลเพื่อการเกษตร (๖/๑๓)	- ประชาชนมีน้ำใช้เพื่อการเกษตร	บ.คู หมู่ที่ ๕					๑๐๐,๐๐๐	ร้อยละ ๘๐ ความพึงพอใจของ ผู้รับบริการ	ประชาชนมีน้ำบาดาลใช้เพื่อการเกษตร	กองช่าง อบต.
๑๓๖	โครงการเสริมผิวถนนทางลาดยาง Asphaltic Concrete (๖/๑๔)	เพื่อให้ประชาชนมีถนนใช้ในการคมนาคมได้สะดวกรวดเร็ว	ผิวจราจรกว้าง ๔ เมตร ยาว ๒๘๐ เมตร ไม่มีไหล่ทาง จากบ้านนายแปลง จอมคำสิงห์ ถึง บ้านนางเดือน จอมคำสิงห์	๕๐๐,๐๐๐					ตำบลโนนรังมีถนนสำหรับคมนาคมได้อย่างสะดวก ร้อยละ ๘๐ ขึ้นไป	ประชาชนมีถนนเพื่อการสัญจรไปมาสะดวก และลดอุบัติเหตุ	กองช่าง
๑๓๗	โครงการเสริมผิวถนนทางลาดยาง Asphaltic Concrete (๖/๑๕)	เพื่อให้ประชาชนมีถนนใช้ในการคมนาคมได้สะดวกรวดเร็ว	ผิวจราจรกว้าง ๔ เมตร ยาว ๒๘๐ เมตร ไม่มีไหล่ทาง จากบ้านนายสิมมา ลือชัยลาม ถึง บ้านนายแหลม จอมคำสิงห์					๕๐๐,๐๐๐	ตำบลโนนรังมีถนนสำหรับคมนาคมได้อย่างสะดวก ร้อยละ ๘๐ ขึ้นไป	ประชาชนมีถนนเพื่อการสัญจรไปมาสะดวก และลดอุบัติเหตุ	กองช่าง

ที่	โครงการ	วัตถุประสงค์	เป้าหมาย	งบประมาณและที่มา				ตัวชี้วัด (KPI)	ผลลัพธ์ที่คาดว่าจะได้รับ	หน่วยงานรับผิดชอบหลัก
				๒๕๖๖	๒๕๖๗	๒๕๖๘	๒๕๖๙			
๑๓๘	หมู่บ้านหนองคัน โครงการก่อสร้าง ยกระดับถนนคอนกรีต เสริมเหล็ก (คสล.) (๗/๑)	- ประชาชนได้รับความ สะดวกสบายในการเดินทาง	- ถนนมาตรฐาน อบต. จุดเริ่มต้นโครงการแยก ถึงประปาหอสูง ถึงบ้าน นายคำกร ห้อยบุญศรี	๒๑๗,๐๐๐				ร้อยละ ๘๐ ของประชาชน ที่ใช้ถนนเส้นนี้ มีความพึง พอใจ	ประชาชนได้รับ ความสะดวก สบายในการ เดินทาง	กองช่าง
๑๓๙	โครงการก่อสร้าง ถนน ลูกรัง (๗/๒)	- ประชาชนได้รับความ สะดวกสบายในการเดินทาง	- ถนนลูกรัง จุดเริ่มต้นโครงการจาก ทางโค้งบ้าน นาย สมศักดิ์ ตีสวัสดิ์ ถึงที่นา นายสมชัย ไกรย สวน	๑๐๐,๐๐๐				ร้อยละ ๘๐ ของประชาชน ที่ใช้ถนนเส้นนี้ มีความพึง พอใจ	ประชาชนได้รับ ความ สะดวกสบายใน การเดินทาง	กองช่าง
๑๔๐	โครงการก่อสร้าง ร่อง ระบายน้ำพร้อมบ่อพัก (๗/๓)	- เป็นการระบายน้ำไม่ให้น้ำ ท่วมขัง	- วางท่อระบายน้ำ จุดเริ่มต้นโครงการบ้าน นายคำกร ห้อยบุญศรี ถึงที่นายนายสมชัย	๒๕๐,๐๐๐				ร้อยละ ๘๐ ของประชาชน ที่ใช้ถนนเส้นนี้ มีความพึง พอใจ	ระบายน้ำทั้ง ครัวเรือนและ แก๊ซน้ำท่วมใน ฤดูฝนของชุมชน	กองช่าง
๑๔๑	โครงการก่อสร้าง ร่อง ระบายน้ำพร้อมบ่อพัก (๗/๔)	- เป็นการระบายน้ำไม่ให้น้ำ ท่วมขัง	- วางท่อระบายน้ำ จุดเริ่มต้นโครงการบ้าน นายสมบัติ ศิริสงค์ ถึง บ้านนายอำพร พรหม โสภา	๒๕๐,๐๐๐				ร้อยละ ๘๐ ของประชาชน ที่ใช้ถนนเส้นนี้ มีความพึง พอใจ	ระบายน้ำทั้ง ครัวเรือนและ แก๊ซน้ำท่วมใน ฤดูฝนของชุมชน	กองช่าง

ที่	โครงการ	วัตถุประสงค์	เป้าหมาย	งบประมาณและที่มา				ตัวชี้วัด (KPI)	ผลลัพธ์ที่คาดว่าจะได้รับ	หน่วยงานรับผิดชอบหลัก
				๒๕๖๖	๒๕๖๗	๒๕๖๘	๒๕๖๙			
๑๔๒	หมู่บ้านหนองคันทมขิง โครงการก่อสร้างร่องระบายน้ำพร้อมบ่อพัก (๗/๕)	- เป็นการระบายน้ำไม่ให้ท่วมขัง	- วางท่อระบายน้ำจุดเริ่มต้นโครงการบ้านประปาถึงสูงถึงบ้านนายอำพร พรหมโสภาก	๒๕๖,๐๐๐				ร้อยละ ๘๐ ของประชาชนที่ใช้น้ำท่วมนี้มีความพึงพอใจ	ระบายน้ำทั้งครัวเรือนและแก๊ซน้ำท่วมนี้อุดฝนของชุมชน	กองช่าง
๑๔๓	โครงการก่อสร้างร่องระบายน้ำพร้อมบ่อพัก (๗/๖)	- เป็นการระบายน้ำไม่ให้ท่วมขัง	- วางท่อระบายน้ำจุดเริ่มต้นโครงการบ้านนายสมบัติ ศิริสงค์ ถึงบ้านนายยงยุทธ วินทะไชย	๒๕๐,๐๐๐				ร้อยละ ๘๐ ของประชาชนที่ใช้น้ำท่วมนี้มีความพึงพอใจ	ระบายน้ำทั้งครัวเรือนและแก๊ซน้ำท่วมนี้อุดฝนของชุมชน	กองช่าง
๑๔๔	ขยายเขตไฟฟ้าเพื่อการเกษตร(๗/๗)	- ให้มีไฟฟ้าใช้เพื่อการเกษตรและเวลากลางคืน ลดอุบัติเหตุ	- ขยายเขตไฟฟ้าจุดเริ่มต้นโครงการที่นางธนกร มาตรหลุยเลา ถึงที่นา นายบุญจันทร์ นามวงษ์			๒๕๐,๐๐๐		ประชาชนมีความพึงพอใจร้อยละ ๘๐	ประชาชนมีไฟฟ้าใช้เพื่อการเกษตร	กองช่าง
๑๔๕	ขยายเขตไฟฟ้าเพื่อการเกษตร(๗/๘)	- ให้มีไฟฟ้าใช้เพื่อการเกษตรและเวลากลางคืน ลดอุบัติเหตุ	- ขยายเขตไฟฟ้าจุดเริ่มต้นโครงการที่นายวารินทร์ วินทะไชยถึงที่นา นายสุทัศน์ ห้อยบุญศรี			๒๕๐,๐๐๐		ประชาชนมีความพึงพอใจร้อยละ ๘๐	ประชาชนมีไฟฟ้าใช้เพื่อการเกษตร	กองช่าง

ที่	โครงการ	วัตถุประสงค์	เป้าหมาย	งบประมาณและที่มา				ตัวชี้วัด (KPI)	ผลลัพธ์ที่คาดว่าจะได้รับ	หน่วยงานรับผิดชอบหลัก
				๒๕๖๖	๒๕๖๗	๒๕๖๘	๒๕๖๙			
๑๔๖	หมู่บ้านหนองคัน ขยายเขตไฟฟ้าเพื่อ การเกษตร(๗/๙)	- ให้มีไฟฟ้าใช้เพื่อ การเกษตรและเวลากลางคืน ลดอุบัติเหตุ	- ขยายเขตไฟฟ้า จุดเริ่มต้นโครงการบ้าน นายสมศักดิ์ ดีสวัสดิ์ ถึง แนวเขตบ้านโนนรัง			๒๕๐,๐๐๐		ประชาชนมีความพึงพอใจร้อยละ ๘๐	ประชาชนมีไฟฟ้าใช้เพื่อ การเกษตร	กองช่าง
๑๔๗	โครงการก่อสร้าง ยกระดับถนนดิน (๗/๑๐)	- ประชาชนได้รับความ สะดวกสบายในการเดินทาง	- ถนนดิน จุดเริ่มต้นโครงการจาก บ้านนาพรมมา พรม พิทักษ์ ถึงบ้านนายสม พร ภู่อ่างทอง				๑๐๐,๐๐๐	ร้อยละ ๘๐ ของประชาชน ที่ใช้ถนนเส้นนี้ มีความพึง พอใจ	ประชาชนได้รับความ สะดวกสบายใน การเดินทาง	กองช่าง
๑๔๘	โครงการขุดเจาะบ่อ บาดาลเพื่อศาลเพื่อ การเกษตร (๗/๑๑)	- ประชาชนมีน้ำใช้เพื่อ การเกษตร	บ.หนองคัน หมู่ที่ ๗				๑๐๐,๐๐๐	ร้อยละ ๘๐ ความพึงพอใจ ของ ผู้รับบริการ	ประชาชนมีน้ำ บาดาลใช้เพื่อ การเกษตร	กองช่าง อบต.

ที่	โครงการ	วัตถุประสงค์	เป้าหมาย	งบประมาณและที่มา				ตัวชี้วัด (KPI)	ผลลัพธ์ที่คาดว่าจะได้รับ	หน่วยงานรับผิดชอบหลัก
				๒๕๖๖	๒๕๖๗	๒๕๖๘	๒๕๖๙			
๑๕๙	หมู่ที่ ๘ บ้านหนองแค โครงการก่อสร้าง ถนน คูกรัง (๘/๑)	- ประชาชนได้รับความ สะดวกสบายในการเดินทาง	- ถนนคูกรัง จุดเริ่มต้นโครงการจากที่ นายนายถวิล วินทะไชย ถึงที่นายนายฤทธิ เมฆะ ราชี	๑๐๐,๐๐๐				ร้อยละ ๘๐ ของประชาชน ที่ใช้ถนนเส้นนี้ มีความพึง พอใจ	ประชาชน ได้รับความ สะดวกสบาย ในการเดินทาง	กองช่าง
๑๕๐	โครงการก่อสร้างถนน คอนกรีตเสริมเหล็ก (คสล.) (๘/๒)	- ประชาชนได้รับความ สะดวกสบายในการเดินทาง	- ถนนมาตรฐาน อบต. จุดเริ่มต้นโครงการจากที่ นางนางจันทิ บุญพันธ์ ถึง นางเขตบ้านโนนสัน	๒๑๗,๐๐๐				ร้อยละ ๘๐ ของประชาชน ที่ใช้ถนนเส้นนี้ มีความพึง พอใจ	ประชาชน ได้รับความ สะดวก สบายในการ เดินทาง	กองช่าง
๑๕๑	โครงการก่อสร้าง ถนน คูกรัง (๘/๓)	- ประชาชนได้รับความ สะดวกสบายในการเดินทาง	- ถนนคูกรัง จุดเริ่มต้นโครงการจากที่ บ้านนางดา วงศ์อารีย์ ถึงแนวเขตหนองไผ่	๑๐๐,๐๐๐				ร้อยละ ๘๐ ของประชาชน ที่ใช้ถนนเส้นนี้ มีความพึง พอใจ	ประชาชน ได้รับความ สะดวกสบาย ในการเดินทาง	กองช่าง
๑๕๒	โครงการก่อสร้าง ถนน คูกรัง (๘/๔)	- ประชาชนได้รับความ สะดวกสบายในการเดินทาง	- ถนนคูกรัง จุดเริ่มต้นโครงการจาก หน้าวัดหนองแค ถึงรอบ แนวเขตวัดหนองแค	๑๐๐,๐๐๐				ร้อยละ ๘๐ ของประชาชน ที่ใช้ถนนเส้นนี้ มีความพึง พอใจ	ประชาชน ได้รับความ สะดวกสบาย ในการเดินทาง	กองช่าง

ที่	โครงการ	วัตถุประสงค์	เป้าหมาย	งบประมาณและที่มา					ตัวชี้วัด (KPI)	ผลลัพธ์ที่คาดว่าจะได้รับ	หน่วยงานรับผิดชอบหลัก
				๒๕๖๖	๒๕๖๗	๒๕๖๘	๒๕๖๙	๒๕๗๐			
๑๕๓	หมู่บ้านหนองแค โครงการก่อสร้างถนนคอนกรีตเสริมเหล็ก (คสล.) (๘/๕)	- ประชาชนได้รับความสะดวกสบายในการเดินทาง	- ถนนมาตรฐาน อบต. จุดเริ่มต้นโครงการจากที่นางาคัญ ศรีทอง ถึงแนวเขตบ้านโนนรัง	๒๑๗,๐๐๐					ร้อยละ ๘๐ ของประชาชนที่ใช้ถนนเส้นนี้มี ความพึงพอใจ	ประชาชนได้รับความ สะดวก สบายในการเดินทาง	กองช่าง
๑๕๔	โครงการก่อสร้าง ถนนลูกรัง (๘/๖)	- ประชาชนได้รับความ สะดวกสบายในการเดินทาง	- ถนนลูกรัง จุดเริ่มต้นโครงการรอบหนองแค บ้านหนองแค หมู่ที่ ๘	๑๐๐,๐๐๐				ร้อยละ ๘๐ ของประชาชนที่ใช้ถนนเส้นนี้มี ความพึงพอใจ	ประชาชนได้รับความ สะดวกสบาย ในการเดินทาง	กองช่าง	
๑๕๕	ขยายเขตไฟฟ้าเพื่อ การเกษตร (๘/๗)	- ให้มีไฟฟ้าใช้เพื่อ การเกษตรและเวลากลางคืนตลอดปีเต็ม	- ขยายเขตไฟฟ้า รอบหนองแค	๒๕๐,๐๐๐				ประชาชนมีความพึงพอใจ ร้อยละ ๘๐	ประชาชนมี ไฟฟ้าใช้เพื่อ การเกษตร	กองช่าง	
๑๕๖	ขยายเขตไฟฟ้าเพื่อ การเกษตร (๘/๘)	- ให้มีไฟฟ้าใช้เพื่อ การเกษตรและเวลากลางคืนตลอดปีเต็ม	- ขยายเขตไฟฟ้า เริ่มที่นายพรภิรมย์ วิน พะไชย ถึงที่นายฤทธิ์ เมฆะราชี	๒๕๐,๐๐๐				ประชาชนมีความพึงพอใจ ร้อยละ ๘๐	ประชาชนมี ไฟฟ้าใช้เพื่อ การเกษตร	กองช่าง	

ที่	โครงการ	วัตถุประสงค์	เป้าหมาย	งบประมาณและที่มา				ตัวชี้วัด (KPI)	ผลลัพธ์ที่คาดว่าจะได้รับ	หน่วยงานรับผิดชอบหลัก
				๒๕๖๖	๒๕๖๗	๒๕๖๘	๒๕๖๙			
๑๕๗	หมู่บ้านหนองแค หมู่ที่ ๘ ขยายเขตไฟฟ้าเพื่อการเกษตร (๘/๙)	- ให้มีไฟฟ้าใช้เพื่อการเกษตรและเวลาภาคกลางคืนตลอดปีเหตุ	- ขยายเขตไฟฟ้าเริ่มที่นายพรภิรมย์ วินทะเขย ถึงที่นายถนัดเมษราช	๒๕๖,๐๐๐				ประชาชนมีความพึงพอใจร้อยละ ๘๐	ประชาชนมีไฟฟ้าใช้เพื่อการเกษตร	กองช่าง
๑๕๘	ขยายเขตไฟฟ้าเพื่อการเกษตร (๘/๑๐)	- ให้มีไฟฟ้าใช้เพื่อการเกษตรและเวลาภาคกลางคืนตลอดปีเหตุ	- ขยายเขตไฟฟ้าจุดเริ่มต้นโครงการหนองแค ถึงแนวเขตบ้านเขา	๒๕๐,๐๐๐				ประชาชนมีความพึงพอใจร้อยละ ๘๐	ประชาชนมีไฟฟ้าใช้เพื่อการเกษตร	กองช่าง
๑๕๙	ขยายเขตไฟฟ้าเพื่อการเกษตร (๘/๑๑)	- ให้มีไฟฟ้าใช้เพื่อการเกษตรและเวลาภาคกลางคืนตลอดปีเหตุ	- ขยายเขตไฟฟ้าจุดเริ่มต้นโครงการบ้านนางคา วอริย์ ถึงแนวเขตตำบลหนองไผ่	๒๕๐,๐๐๐				ประชาชนมีความพึงพอใจร้อยละ ๘๐	ประชาชนมีไฟฟ้าใช้เพื่อการเกษตร	กองช่าง
๑๖๐	โครงการขุดเจาะบ่อบาดาลเพื่อตลิ่งเพื่อการเกษตร (๘/๑๒)	- ประชาชนมีน้ำใช้เพื่อการเกษตร	บ.หนองแค หมู่ที่ ๘	๑๐๐,๐๐๐				ร้อยละ ๘๐ ความพึงพอใจของผู้รับบริการ	ประชาชนมีน้ำบาดาลใช้เพื่อการเกษตร	กองช่าง อบต.
๑๖๑	โครงการเปลี่ยนท่อถึงสูง (๘/๑๓)	- ประชาชนมีน้ำใช้เพื่ออุปโภคและบริโภค	บ.หนองแค หมู่ที่ ๘	๑๐๐,๐๐๐				ร้อยละ ๘๐ ความพึงพอใจของผู้รับบริการ	ประชาชนมีน้ำบาดาลใช้เพื่อการเกษตร	กองช่าง อบต.

ที่	โครงการ	วัตถุประสงค์	เป้าหมาย	งบประมาณและที่มา				ตัวชี้วัด (KPI)	ผลลัพธ์ที่คาดหวังว่าจะได้รับ	หน่วยงานรับผิดชอบหลัก
				๒๕๖๖	๒๕๖๗	๒๕๖๘	๒๕๖๙			
๑๖๒	หมู่บ้านหนองแค โครงการก่อสร้าง คอนกรีตเสริมเหล็ก (คสล.) (๘/๑๔)	- ประชาชนได้รับความ สะดวกสบายในการเดินทาง	- ถนนคอนกรีตเสริม เหล็ก กว้าง ๔ เมตร ยาว ๒๒๐ เมตร หนา ๐.๑๕ เมตร ใต้ทาง ลูกรังข้างละ ๐.๓๐ เมตร หรือมีพื้นที่ คอนกรีตเสริมเหล็กไม่ น้อยกว่า ๘๘๐ จุดเริ่มต้นโครงการรอบ หนองแค เชื่อมบ้านโนน สีน หมู่ที่ ๓			๔๘๘,๐๐๐		ร้อยละ ๘๐ ของประชาชน ที่ใช้ถนนเส้นนี้ มีความพึง พอใจ	ประชาชน ได้รับความ สะดวกสบาย ในการเดินทาง	กองช่าง
๑๖๓	โครงการก่อสร้าง คอนกรีตเสริมเหล็ก (คสล.) (๘/๑๕)	- ประชาชนได้รับความ สะดวกสบายในการเดินทาง	- ถนนคอนกรีตเสริม เหล็ก กว้าง ๕ เมตร ยาว ๑๗๐ เมตร หนา ๐.๑๕ เมตร ใต้ทาง ลูกรังข้างละ ๐.๓๐ เมตร หรือมีพื้นที่ คอนกรีตเสริมเหล็กไม่ น้อยกว่า ๘๘๐ สายทาง เชื่อมตำบลหนองไผ่			๔๘๘,๐๐๐		ร้อยละ ๘๐ ของประชาชน ที่ใช้ถนนเส้นนี้ มีความพึง พอใจ	ประชาชน ได้รับความ สะดวกสบาย ในการเดินทาง	กองช่าง

ที่	โครงการ	วัตถุประสงค์	เป้าหมาย	งบประมาณและที่มา				ตัวชี้วัด (KPI)	ผลลัพธ์ที่คาดว่าจะได้รับ	หน่วยงานรับผิดชอบหลัก
				๒๕๖๖	๒๕๖๗	๒๕๖๘	๒๕๖๙			
๑๖๔	หมู่ที่ ๘ บ้านหนองแค โครงการเสริมผิวถนน ทางลาดยาง Asphaltic Concrete (๘/๑๖)	เพื่อให้ประชาชนมีถนนใช้ การคมนาคมได้สะดวก รวดเร็ว	ผิวจราจรกว้าง ๔ เมตร ยาว ๓๒๔ เมตร ไม่มี ไหล่ทาง จากบ้านสาย บ้านนางพรเพชร ศรี มัญญ์ ถึงบ้านนางหล่อ ศรีทอง			๔๕๕,๐๐๐		ตำบลโนนรังมี ถนนสำหรับการ คมนาคมได้ อย่างสะดวก ร้อยละ ๘๐ ขึ้นไป	ประชาชนมี ถนนเพื่อการ สัญจรไปมา สะดวกและลด อุบัติเหตุ	กองช่าง
๑๖๕	โครงการเสริมผิวถนน ทางลาดยาง Asphaltic Concrete (๘/๑๗)	เพื่อให้ประชาชนมีถนนใช้ การคมนาคมได้สะดวก รวดเร็ว	ผิวจราจรกว้าง ๔ เมตร ยาว ๓๖๔ เมตร ไม่มี ไหล่ทาง จากบ้านนาย จรจิตร มระราชี ถึงบ้าน นางทองมะลา วินทะ ไชย	๕๐๐,๐๐๐				ตำบลโนนรังมี ถนนสำหรับการ คมนาคมได้ อย่างสะดวก ร้อยละ ๘๐ ขึ้นไป	ประชาชนมี ถนนเพื่อการ สัญจรไปมา สะดวกและลด อุบัติเหตุ	กองช่าง
๑๖๖	โครงการเสริมผิวถนน ทางลาดยาง Asphaltic Concrete (๘/๑๘)	เพื่อให้ประชาชนมีถนนใช้ การคมนาคมได้สะดวก รวดเร็ว	ผิวจราจรกว้าง ๔ เมตร ยาว ๔๒๐ เมตร ไม่มี ไหล่ทาง จากบ้านนาง หล่อ ศรีทอง ถึงสุดแนว เขตวัดบ้านหนองแค				๕๐๐,๐๐๐	ตำบลโนนรังมี ถนนสำหรับการ คมนาคมได้ อย่างสะดวก ร้อยละ ๘๐ ขึ้นไป	ประชาชนมี ถนนเพื่อการ สัญจรไปมา สะดวกและลด อุบัติเหตุ	กองช่าง

ที่	โครงการ	วัตถุประสงค์	เป้าหมาย	งบประมาณและที่มา				ตัวชี้วัด (KPI)	ผลลัพธ์ที่คาดว่าจะได้รับ	หน่วยงานรับผิดชอบหลัก	
				๒๕๖๖	๒๕๖๗	๒๕๖๘	๒๕๖๙				๒๕๗๐
๑๖๗	หมู่บ้านหนองแค โครงการเสริมผิวถนนทางลาดยาง Asphaltic Concrete (๘/๑๙)	เพื่อให้ประชาชนมีถนนใช้ในการคมนาคมได้สะดวก รวดเร็ว	ผิวจราจรกว้าง ๕ เมตร ยาว ๑๗๘ เมตร ไม่มีไหล่ทาง จากบ้านนางคำ มี บุญเจริญ ถึงบ้านหนองแค					๓๐๓,๐๐๐	ตำบลโนนรังมีถนนสำหรับคมนาคมได้ อย่างสะดวก ร้อยละ ๘๐ ขึ้นไป	ประชาชนมีถนนเพื่อการเดินทางไปมา สะดวกและลดอุบัติเหตุ	กองช่าง

ที่	โครงการ	วัตถุประสงค์	เป้าหมาย	งบประมาณและที่มา					ตัวชี้วัด (KPI)	ผลลัพธ์ที่คาดว่าจะได้รับ	หน่วยงานรับผิดชอบหลัก
				๒๕๖๖	๒๕๖๗	๒๕๖๘	๒๕๖๙	๒๕๗๐			
๑๖๘	หมู่ที่ ๙ บ้านโนนสวรรค์ โครงการก่อสร้างถนนคอนกรีตเสริมเหล็ก (คสล.) (๙/๑)	- ประชาชนได้รับความสะดวกสบายในการเดินทาง	- ถนนมาตรฐาน อบต. จุดเริ่มต้นโครงการจากบ้านโนนสวรรค์ ถึงบ้านนางประนอม บุญล้อม	๒๑๗,๐๐๐					ร้อยละ ๘๐ ของประชาชนที่ใช้ถนนเส้นนี้มีความพึงพอใจ	ประชาชน "ได้รับความสะดวก สบายในการเดินทาง"	กองช่าง
๑๖๙	โครงการก่อสร้างร่องระบายน้ำพร้อมบ่อพัก (๙/๒)	- เป็นการระบายน้ำไม่ให้น้ำท่วมขัง	- วางท่อระบายน้ำ จุดเริ่มต้นโครงการจากบ้านนายบุญเกิด ถึงบ้าน นางละออง บุญจันทร์	๒๐๐,๐๐๐					ร้อยละ ๘๐ ของประชาชนที่ใช้ถนนเส้นนี้มีความพึงพอใจ	ระบายน้ำทิ้ง ครว้เรือนและ แก้วหน้าท่วม ในฤดูฝนของชุมชน	กองช่าง
๑๗๐	โครงการก่อสร้างถนนลูกรัง (๙/๓)	- ประชาชนได้รับความสะดวกสบายในการเดินทาง	- ถนนลูกรัง จุดเริ่มต้นโครงการจากถนนข้างร้านโชคสำรวย ถึง วัดหลวงปู่ใจ	๑๐๐,๐๐๐					ร้อยละ ๘๐ ของประชาชนที่ใช้ถนนเส้นนี้มีความพึงพอใจ	ประชาชน "ได้รับความสะดวกสบายในการเดินทาง"	กองช่าง
๑๗๑	โครงการก่อสร้างถนนคอนกรีตเสริมเหล็ก (คสล.) (๙/๔)	- ประชาชนได้รับความสะดวกสบายในการเดินทาง	- ถนนมาตรฐาน อบต. จุดเริ่มต้นโครงการจากบ้านนายบุญเกิด ถึงบ้านนางละออง บุญจันทร์	๒๑๗,๐๐๐					ร้อยละ ๘๐ ของประชาชนที่ใช้ถนนเส้นนี้มีความพึงพอใจ	ประชาชน "ได้รับความสะดวก สบายในการเดินทาง"	กองช่าง

ที่	โครงการ	วัตถุประสงค์	เป้าหมาย	งบประมาณและที่มา					ตัวชี้วัด (KPI)	ผลลัพธ์ที่คาดว่าจะได้รับ	หน่วยงานรับผิดชอบหลัก
				๒๕๖๖	๒๕๖๗	๒๕๖๘	๒๕๖๙	๒๕๗๐			
๑๗๒	โครงการก่อสร้างถนนคอนกรีตเสริมเหล็ก (คสล.) (๙/๕)	- ประชาชนได้รับความสะดวกสบายในการเดินทาง	- ถนนมาตรฐาน อบต. จุดเริ่มต้นโครงการจากสามแยกบ้านโนนสวรรค์ถึงบ้านนางสุพิชญา ศรีทอง	๒๑๗,๐๐๐					ร้อยละ ๘๐ ของประชาชนที่ใช้ถนนเส้นนี้มีคุณภาพดีพอใจ	ประชาชนได้รับความสะดวกสบายในการเดินทาง	กองช่าง
๑๗๓	โครงการก่อสร้างถนนคอนกรีตเสริมเหล็ก (คสล.) (๙/๖)	- ประชาชนได้รับความสะดวกสบายในการเดินทาง	- ถนนมาตรฐาน อบต. จุดเริ่มต้นโครงการจากบ้านนายสงวน ศรีพิลาถึงบ้านนางกฤษฎา โพธิ์ชาราข	๒๑๗,๐๐๐					ร้อยละ ๘๐ ของประชาชนที่ใช้ถนนเส้นนี้มีคุณภาพดีพอใจ	ประชาชนได้รับความสะดวกสบายในการเดินทาง	กองช่าง
๑๗๔	โครงการก่อสร้างถนนคอนกรีตเสริมเหล็ก (คสล.) (๙/๗)	- ประชาชนได้รับความสะดวกสบายในการเดินทาง	- ถนนมาตรฐาน อบต. จุดเริ่มต้นโครงการจากบ้านนายทองพลู บุตรศรีถึงบ้าน นายมานิต คำพร	๒๑๗,๐๐๐					ร้อยละ ๘๐ ของประชาชนที่ใช้ถนนเส้นนี้มีคุณภาพดีพอใจ	ประชาชนได้รับความสะดวกสบายในการเดินทาง	กองช่าง
๑๗๕	โครงการก่อสร้างถนนคอนกรีตเสริมเหล็ก (คสล.) (๙/๘)	- ประชาชนได้รับความสะดวกสบายในการเดินทาง	- ถนนมาตรฐาน อบต. จุดเริ่มต้นโครงการจากบ้าน นางอุไร ผสสุข ถึงแนวเขตตำบลอรอบเมือง	๒๑๗,๐๐๐					ร้อยละ ๘๐ ของประชาชนที่ใช้ถนนเส้นนี้มีคุณภาพดีพอใจ	ประชาชนได้รับความสะดวกสบายในการเดินทาง	กองช่าง

ที่	โครงการ	วัตถุประสงค์	เป้าหมาย	งบประมาณและที่มา				ตัวชี้วัด (KPI)	ผลลัพธ์ที่คาดว่าจะได้รับ	หน่วยงานรับผิดชอบหลัก
				๒๕๖๖	๒๕๖๗	๒๕๖๘	๒๕๖๙			
๑๓๖	โครงการก่อสร้างถนนคอนกรีตเสริมเหล็ก (คสล.) (๙/๙)	- ประชาชนได้รับความสะดวกสบายในการเดินทาง	- ถนนมาตรฐาน อบต. จุดเริ่มต้นโครงการจากบ้านนางเรียน นามนถ ถึงบ้าน นางสากล บุญวิเศษ	๒๑๗,๐๐๐				ร้อยละ ๘๐ ของประชาชนที่ใช้ถนนเส้นนี้มี ความพึงพอใจ	ประชาชน ได้รับความ สะดวก สบายในการเดินทาง	๑๒๐
๑๓๗	โครงการก่อสร้างถนนคอนกรีตเสริมเหล็ก (คสล.) (๙/๑๐)	- ประชาชนได้รับความสะดวกสบายใน การเดินทาง	- ถนนมาตรฐาน อบต. จุดเริ่มต้นโครงการจากบ้านนางศรีทอง หวานอารมณ์ ถึงสุดแนวเขตคลองชลประทาน			๒๑๗,๐๐๐		ร้อยละ ๘๐ ของประชาชนที่ใช้ถนนเส้นนี้มี ความพึงพอใจ	ประชาชน ได้รับความ สะดวก สบายในการเดินทาง	กองช่าง
๑๓๘	โครงการก่อสร้างถนนลูกรัง (๙/๑๑)	- ประชาชนได้รับความ สะดวกสบายใน การเดินทาง	- ถนนลูกรัง จุดเริ่มต้นโครงการจากบ้าน นางอุไร ผาสุก ถึงบ้านยกอักษร พลุสวัสดิ์			๑๐๐,๐๐๐		ร้อยละ ๘๐ ของประชาชนที่ใช้ถนนเส้นนี้มี ความพึงพอใจ	ประชาชน ได้รับความ สะดวกสบาย ในการเดินทาง	กองช่าง
๑๓๙	โครงการก่อสร้างถนนลูกรัง (๙/๑๒)	- ประชาชนได้รับความ สะดวกสบายใน การเดินทาง	- ถนนลูกรัง จุดเริ่มต้นโครงการจากบ้าน นายสมศักดิ์ อินทเสน ถึงบ้านนางวงเดือน นนทพะไซ			๑๐๐,๐๐๐		ร้อยละ ๘๐ ของประชาชนที่ใช้ถนนเส้นนี้มี ความพึงพอใจ	ประชาชน ได้รับความ สะดวกสบาย ในการเดินทาง	กองช่าง

ที่	โครงการ	วัตถุประสงค์	เป้าหมาย	งบประมาณและที่มา				ตัวชี้วัด (KPI)	ผลลัพธ์ที่คาดว่าจะได้รับ	หน่วยงานรับผิดชอบหลัก
				๒๕๖๖	๒๕๖๗	๒๕๖๘	๒๕๖๙			
๑๘๐	หมู่ที่ ๙ บ้านโนนสวรรค์ โครงการก่อสร้างถนนคอนกรีตเสริมเหล็ก (คสล.) (๙/๑๓)	- ประชาชนได้รับความสะดวกสบายในการเดินทาง	- ถนนมาตรฐาน อบต. จุดเริ่มต้นโครงการจากถนน ด้านทิศใต้ ช่างร้านโซดาส้วมย ถึงบ้าน นาง นันธิชา ยอดสง่า	๒๑๗,๐๐๐				ร้อยละ ๘๐ ของประชาชนที่ใช้ถนนเส้นนี้มี ความพึงพอใจ	ประชาชนได้รับความ สะดวก สบายในการเดินทาง	กองช่าง
๑๘๑	โครงการก่อสร้าง ร่องระบายน้ำพร้อมบ่อพัก (๙/๑๔)	- เป็นการระบายน้ำไม่ให้ น้ำท่วมขัง	- วางท่อระบายน้ำ จุดเริ่มต้นโครงการจาก บ้านนายบุญเกิด ช่าง หม้อ ถึงบ้าน นาง สะออง บุญจันทร์			๒๐๐,๐๐๐		ร้อยละ ๘๐ ของประชาชนที่ใช้ถนนเส้นนี้มี ความพึงพอใจ	ระบายน้ำที่ ครว้ เรือนและ แก้วหน้าท่วม ในฤดูฝนของ ชุมชน	กองช่าง
๑๘๒	ขยายเขตไฟฟ้าเพื่อ การเกษตร(๙/๑๕)	- ให้มีไฟฟ้าใช้เพื่อ การเกษตรและเวลา กลางคืน ลดอุบัติเหตุ	- ขยายเขตไฟฟ้า จุดเริ่มต้นโครงการจาก ช่างร้านโซดาส้วมย ถึง วัดป่าหลวงปู่ใจ	๒๐๐,๐๐๐				ประชาชนมี ความพึงพอใจ ร้อยละ ๘๐	ประชาชนมี ไฟฟ้าใช้เพื่อ การเกษตร	กองช่าง
๑๘๓	ขยายเขตไฟฟ้าเพื่อ การเกษตร(๙/๑๖)	- ให้มีไฟฟ้าใช้เพื่อ การเกษตรและเวลา กลางคืน ลดอุบัติเหตุ	- ขยายเขตไฟฟ้า จุดเริ่มต้นโครงการบ้าน นางอุไร ผาสึกา ถึงที่นา นางสุภาพ ลัดยมุข			๒๕๐,๐๐๐		ประชาชนมี ความพึงพอใจ ร้อยละ ๘๐	ประชาชนมี ไฟฟ้าใช้เพื่อ การเกษตร	กองช่าง

ที่	โครงการ	วัตถุประสงค์	เป้าหมาย	งบประมาณและที่มา				ตัวชี้วัด (KPI)	ผลลัพธ์ที่คาดว่าจะได้รับ	หน่วยงานรับผิดชอบหลัก
				๒๕๖๖	๒๕๖๗	๒๕๖๘	๒๕๖๙			
๑๘๔	หมู่ที่ ๙ บ้านโนนสวรรค์ โครงการก่อสร้าง ร่องระบายน้ำพร้อมบ่อพัก (๙/๑๗)	- เป็นการระบายน้ำไม่ให้ท่วมขัง	- วางท่อระบายน้ำจุดเริ่มต้นโครงการจากบ้านนายมาตีต คำพร ถึงบ้าน นายประเสริฐ สุมมาตย์	๒๐๐,๐๐๐				ร้อยละ ๘๐ ของประชาชนที่ใช้น้ำแห่งนี้ มีความพึงพอใจ	ระบายน้ำถึงครัวเรือนและแก้ไขน้ำท่วมในฤดูฝนของชุมชน	กองช่าง
๑๘๕	ขยายเขตไฟฟ้าเพื่อการเกษตร(๙/๑๘)	- ให้มีไฟฟ้าใช้เพื่อการเกษตรและเวลาตากสินค้าสดอบแห้ง	- ขยายเขตไฟฟ้าจุดเริ่มต้นโครงการบ้านนางบุญเทียน สิมมาสุข ถึงที่ดินนางกุหลาบ วิน ทะไชย				๒๕๐,๐๐๐	ประชาชนมีความพึงพอใจ ร้อยละ ๘๐	ประชาชนมีไฟฟ้าใช้เพื่อการเกษตร	กองช่าง
๑๘๖	โครงการก่อสร้าง ร่องระบายน้ำพร้อมบ่อพัก (๙/๑๙)	- เป็นการระบายน้ำไม่ให้ท่วมขัง	- วางท่อระบายน้ำจุดเริ่มต้นโครงการจากบ้านนายสมบัติ บุญวิเศษ ถึงบ้านนางวรรณพรมทิพย์				๒๐๐,๐๐๐	ร้อยละ ๘๐ ของประชาชนที่ใช้น้ำแห่งนี้ มีความพึงพอใจ	ระบายน้ำถึงครัวเรือนและแก้ไขน้ำท่วมในฤดูฝนของชุมชน	กองช่าง
๑๘๗	โครงการเสริมผิวถนนทางลาดยาง Asphaltic Concrete (๙/๒๐)	เพื่อให้ประชาชนมีถนนใช้ในการคมนาคมได้สะดวก รวดเร็ว	ผิวจราจรกว้าง ๔ เมตร ยาว ๒๘๐ เมตร ไม่มีไหล่ทาง จากถนนทางหลวงหมายเลข ๒๐๕ ถึง วัดบ้านโนนสวรรค์	๕๐๐,๐๐๐				ตำบลโนนรังมีถนนสำหรับคมนาคมได้อย่างสะดวก ร้อยละ ๘๐ ขึ้นไป	ประชาชนมีถนนเพื่อการสัญจรไปมา สะดวกและลดอุบัติเหตุ	กองช่าง

ที่	โครงการ	วัตถุประสงค์	เป้าหมาย	งบประมาณและที่มา				ตัวชี้วัด (KPI)	ผลลัพธ์ที่คาดว่าจะได้รับ	หน่วยงานรับผิดชอบหลัก
				๒๕๖๖	๒๕๖๗	๒๕๖๘	๒๕๖๙			
๑๘๘	หมู่ที่ ๙ บ้านโนนสวรรค์ โครงการชุดเจาะบ่อบาดาลเพื่อลดเพื่อการเกษตร (๙/๒๑)	- ประชาชนมีน้ำใช้เพื่อการเกษตร	บ.โนนสวรรค์ หมู่ที่ ๙					ร้อยละ ๘๐ ความพึงพอใจของผู้รับบริการ	ประชาชนมีน้ำบาดาลใช้เพื่อการเกษตร	กองช่าง อบต.กองช้าง อบต.

รายละเอียดโครงการพัฒนา
แผนพัฒนาท้องถิ่น (พ.ศ.๒๕๖๖ - ๒๕๗๐)

องค์การบริหารส่วนตำบลโนนรัง อำเภอเมืองร้อยเอ็ด จังหวัดร้อยเอ็ด

ก. ยุทธศาสตร์จังหวัดที่ ๑. พัฒนาด้านโครงสร้างพื้นฐาน

ข. ยุทธศาสตร์การพัฒนา อปท. ที่ ๒ พัฒนาระบบน้ำดื่มและแหล่งน้ำประปาเพื่อเพิ่มประสิทธิภาพการเก็บ พัฒนาชลประทานและเขตไฟฟ้าเพื่อการเกษตรให้ครอบคลุมทุกพื้นที่
▶ แผนงานเกษตรชุมชน

ที่	โครงการ	วัตถุประสงค์	เป้าหมาย (ผลผลิตของโครงการ)	งบประมาณและที่มา				ตัวชี้วัด (KPI)	ผลลัพธ์ที่คาดว่าจะได้รับ	หน่วยงานรับผิดชอบหลัก
				๒๕๖๖	๒๕๖๗	๒๕๖๘	๒๕๖๙			
๑	โครงการบริหารจัดการน้ำเพื่อ จัดการน้ำเพื่อการเกษตร	เพื่อให้ประชาชนมีความรู้ เกี่ยวกับการบริหารจัดการน้ำ	จัดอบรมให้ความรู้ เกษตรกรมีความรู้ ในการบริหาร จัดการน้ำ	๕๐,๐๐๐	๕๐,๐๐๐	๕๐,๐๐๐	๕๐,๐๐๐	ประชาชนมีความรู้ เกี่ยวกับการบริหาร จัดการน้ำ	ประชาชนมีความรู้ เกี่ยวกับการบริหาร จัดการน้ำ	กองช่าง
๒	ก่อสร้างระบบน้ำ บาดาลเพื่อการเกษตร ตำบลโนนรัง	เพื่อให้มีน้ำบาดาลเพียงพอต่อ การเกษตรภายในเขตพื้นที่ตำบล โนนรัง	หมู่ ๑- หมู่ ๙	๑,๐๐๐,๐๐๐ (งบประมาณ จากส่วน ราชการอื่น)	๑,๐๐๐,๐๐๐ (งบประมาณ จากส่วน ราชการอื่น)	๑,๐๐๐,๐๐๐ (งบประมาณ จากส่วน ราชการอื่น)	๑,๐๐๐,๐๐๐ (งบประมาณ จากส่วน ราชการอื่น)	มีน้ำบาดาลเพียงพอ การเกษตรภายในเขต พื้นที่ตำบลโนนรัง	มีน้ำบาดาลเพียงพอ การเกษตรภายในเขต พื้นที่ตำบลโนนรัง	กองช่าง
๓	โครงการตรวจสภาพ น้ำบาดาล	เพื่อให้มีน้ำบาดาลเพียงพอต่อ การเกษตรภายในเขตพื้นที่ตำบล โนนรัง	หมู่ ๑- หมู่ ๙	๓๐,๐๐๐	๓๐,๐๐๐	๓๐,๐๐๐	๓๐,๐๐๐	มีน้ำบาดาล เพียงพอ การเกษตร ภายในเขตพื้นที่ ตำบลโนนรัง	มีน้ำบาดาลเพียงพอ การเกษตรภายในเขต พื้นที่ตำบลโนนรัง	กองช่าง

รายละเอียดโครงการพัฒนา
แผนพัฒนาท้องถิ่น (พ.ศ.๒๕๖๖ - ๒๕๗๐)
องค์การบริหารส่วนตำบลโนนรัง อำเภอเมืองร้อยเอ็ด จังหวัดร้อยเอ็ด

ก. ยุทธศาสตร์จังหวัดที่ ๑. พัฒนาด้านโครงสร้างพื้นฐาน

ข. ยุทธศาสตร์การพัฒนา อปท. ที่ ๓ พัฒนาด้านผังเมือง การควบคุมอาคาร กำจัดขยะมูลฝอย สิ่งปฏิกูล น้ำเสีย การป้องกันบรรเทาสาธารณภัยและการจราจร

▶ แผนงานอุตสาหกรรมและการโยธา

ที่	โครงการ	วัตถุประสงค์	เป้าหมาย (ผลผลิตของ โครงการ)	งบประมาณและที่มา				ตัวชี้วัด (KPI)	ผลลัพธ์ที่คาดว่าจะได้รับ	หน่วยงาน รับผิดชอบหลัก
				๒๕๖๖	๒๕๖๗	๒๕๖๘	๒๕๖๙			
๑	อาคารจอดรถผู้มาติดต่อราชการ	เพื่ออำนวยความสะดวกให้แก่ผู้มาติดต่อราชการ	อาคารจอดรถผู้มาติดต่อราชการ	๓๐๐,๐๐๐	๓๐๐,๐๐๐	๓๐๐,๐๐๐	๓๐๐,๐๐๐	อาคารจอดรถผู้มาติดต่อราชการ ราชการ	อาคารจอดรถผู้มาติดต่อราชการ	สำนักงานปลัด
๒	ต่อเติมอาคารสำนักงานปลัด	เพื่อขยายห้องทำงานสำนักงานปลัด	ต่อเติมอาคารสำนักงานปลัด	350,000	350,000	350,000	350,000	ขยายห้องทำงานสำนักงานปลัด	ขยายห้องทำงานสำนักงานปลัด	สำนักงานปลัด
๓	ปรับปรุงภูมิทัศน์ศูนย์พัฒนาเด็กเล็กทั้งศูนย์	เพื่อปรับสภาพแวดล้อมภายนอกของศูนย์ให้สวยงาม	ปรับสภาพแวดล้อมภายนอกของศูนย์พัฒนาเด็กเล็กให้สวยงาม	๒๐๐,๐๐๐	๒๐๐,๐๐๐	๒๐๐,๐๐๐	๒๐๐,๐๐๐	สภาพแวดล้อมภายนอกของศูนย์พัฒนาเด็กเล็กให้สวยงาม	สภาพแวดล้อมภายนอกของศูนย์พัฒนาเด็กเล็กให้สวยงาม	สำนักงานปลัด

ที่	โครงการ	วัตถุประสงค์	เป้าหมาย (ผลผลิตของโครงการ)	งบประมาณและที่มา					ตัวชี้วัด (KPI)	ผลลัพธ์ที่คาดว่าจะได้รับ	หน่วยงานรับผิดชอบ
				๒๕๖๖	๒๕๖๗	๒๕๖๘	๒๕๖๙	๒๕๗๐			
๔	ปรับปรุงภูมิทัศน์องค์การบริหารส่วนตำบลโนนรัง	เพื่อปรับปรุงภูมิทัศน์องค์การบริหารส่วนตำบลโนนรัง	องค์การบริหารส่วนตำบลโนนรังมีความสวยงามน่าอยู่	๒๐๐,๐๐๐	๒๐๐,๐๐๐	๒๐๐,๐๐๐	๒๐๐,๐๐๐	๒๐๐,๐๐๐	องค์การบริหารส่วนตำบลโนนรังมีความสวยงามน่าอยู่	ปรับปรุงภูมิทัศน์องค์การบริหารส่วนตำบลโนนรัง	กองช่าง
๕	สำรวจรังวัดเขตที่ดินสาธารณะประโยชน์ตำบลโนนรัง	เพื่อเป็นค่าใช้จ่าย ค่าธรรมเนียม เบี้ยเลี้ยงในการสำรวจรังวัดที่ดินเขตสาธารณประโยชน์	ออกสำรวจรังวัดที่ดิน พื้นที่ตำบลโนนรัง	๕๐,๐๐๐	๕๐,๐๐๐	๕๐,๐๐๐	๕๐,๐๐๐	๕๐,๐๐๐	ออกสำรวจรังวัดที่ดิน พื้นที่ตำบลโนนรัง	การสำรวจรังวัดที่ดินเขตสาธารณประโยชน์	กองช่าง
๖	รณรงค์ให้ความรู้เกี่ยวกับระบบบำบัดน้ำเสียและบำบัดก๊าซเรือนกระจก	เพื่อให้ความรู้ความเข้าใจเกี่ยวกับภารกิจจัดสิ่งปฏิกูลแก่ประชาชนในตำบล	จัดอบรมให้ความรู้แก่ประชาชนในพื้นที่	๓๐,๐๐๐	๓๐,๐๐๐	๓๐,๐๐๐	๓๐,๐๐๐	๓๐,๐๐๐	จัดอบรมให้ความรู้แก่ประชาชนในพื้นที่	เพื่อให้ความรู้ความเข้าใจเกี่ยวกับภารกิจจัดสิ่งปฏิกูลแก่ประชาชนในตำบล	สำนักงานปลัด
๗	โครงการก่อสร้างอาคารป้องกันและบรรเทาสาธารณภัย	เพื่อก่อสร้างอาคารป้องกันและบรรเทาสาธารณภัย	อาคารป้องกันและบรรเทาสาธารณภัย	๑,๐๐๐,๐๐๐	๑,๐๐๐,๐๐๐	๑,๐๐๐,๐๐๐	๑,๐๐๐,๐๐๐	๑,๐๐๐,๐๐๐	อาคารป้องกันและบรรเทาสาธารณภัย	ห้องทำงานป้องกันและบรรเทาสาธารณภัย	สำนักงานปลัด
๘	โครงการก่อสร้างห้องน้ำ อบต.โนนรัง	เพื่อก่อสร้างห้องน้ำ อบต.โนนรัง	ก่อสร้างห้องน้ำ อบต.โนนรัง	๓๐๐,๐๐๐	๓๐๐,๐๐๐	๓๐๐,๐๐๐	๓๐๐,๐๐๐	๓๐๐,๐๐๐	ก่อสร้างห้องน้ำ อบต.โนนรัง	ก่อสร้างห้องน้ำ อบต.โนนรัง	สำนักงานปลัด

ที่	โครงการ	วัตถุประสงค์	เป้าหมาย (ผลผลิตของโครงการ)	งบประมาณและที่มา					ตัวชี้วัด (KPI)	ผลลัพธ์ที่คาดว่าจะได้รับ	หน่วยงานรับผิดชอบหลัก
				๒๕๖๖	๒๕๖๗	๒๕๖๘	๒๕๖๙	๒๕๗๐			
๙	โครงการปรับปรุงอาคารเรียนผู้สูงอายุ	เพื่อปรับปรุงอาคารเรียนผู้สูงอายุให้ใช้งานได้ดียิ่งขึ้น	อาคารเรียนผู้สูงอายุ	๕๐๐,๐๐๐	๕๐๐,๐๐๐	๕๐๐,๐๐๐	๕๐๐,๐๐๐	๕๐๐,๐๐๐	ร้อยละ ๘๐ ความพึงพอใจของผู้รับบริการ	อาคารเรียนผู้สูงอายุให้ใช้งานได้ดียิ่งขึ้น	สำนักงานปลัด
๑๐	โครงการปรับปรุง/ซ่อมแซมอาคารเรียนทั้ง ๓ ศูนย์	เพื่อปรับปรุงซ่อมแซมอาคารเรียน	ศูนย์พัฒนาเด็กทั้ง ๓ ศูนย์	๒๐๐,๐๐๐	๒๐๐,๐๐๐	๒๐๐,๐๐๐	๒๐๐,๐๐๐	๒๐๐,๐๐๐	ร้อยละ ๘๐ ความพึงพอใจของผู้รับบริการ	อาคารเรียนอยู่ในสภาพที่พร้อมใช้งานสร้างบรรยากาศน่าเรียน	สนง. ปลัด
๑๑	โครงการปรับปรุง/ติดตั้งพัดลมเพดานอาคารศูนย์ ทั้ง ๓ ศูนย์	เพื่อติดตั้งพัดลมเพดานอาคารศูนย์ ทั้ง ๓ ศูนย์	ศูนย์พัฒนาเด็กเล็ก ทั้ง ๓ ศูนย์	๒๐๐,๐๐๐	๒๐๐,๐๐๐	๒๐๐,๐๐๐	๒๐๐,๐๐๐	๒๐๐,๐๐๐	ร้อยละ ๘๐ ความพึงพอใจของผู้รับบริการ	สร้างบรรยากาศอาคารเรียนให้น่าอยู่	สนง. ปลัด
๑๒	โครงการ/กิจกรรม ชุดลอกร่องระบายน้ำที่อุดตัน	เพื่อแก้ไขปัญหาน้ำเหลือใช้จากครัวเรือนและแก้ไขปัญหาน้ำเน่าเสียการระบายน้ำของชุมชน	ตำบลโนนรัง	๑๐๐,๐๐๐	๑๐๐,๐๐๐	๑๐๐,๐๐๐	๑๐๐,๐๐๐	๑๐๐,๐๐๐	การหลุดลอกร่องระบายน้ำ	ชุมชนสะอาดไร้กลิ่น่าเสียและสามารถระบายน้ำออกจากชุมชนได้	กองช่าง
๑๓	รณรงค์ให้ความรู้เกี่ยวกับระบบบำบัดน้ำเสียและบ่อดักไขมัน	เพื่อให้ความรู้ความเข้าใจเกี่ยวกับการจัดสิ่งปฏิกูลแก่ประชาชนในตำบล	จัดอบรมให้ความรู้แก่ประชาชนในพื้นที่	๓๐,๐๐๐	๓๐,๐๐๐	๓๐,๐๐๐	๓๐,๐๐๐	๓๐,๐๐๐	จัดอบรมให้ความรู้แก่ประชาชนในพื้นที่	เพื่อให้ความรู้ความเข้าใจเกี่ยวกับการจัดสิ่งปฏิกูลแก่ประชาชนในตำบล	สำนักปลัด
๑๔	โครงการก่อสร้างตลาดชุมชน	เพื่อก่อสร้างสถานที่จำหน่ายสินค้าภาคการเกษตรและอื่น ๆ	หมู่ที่ ๑-๙	๕๐๐,๐๐๐	๕๐๐,๐๐๐	๕๐๐,๐๐๐	๕๐๐,๐๐๐	๕๐๐,๐๐๐	โครงการบรรลุวัตถุประสงค์ที่กำหนดไว้ทุกประการ	เด็กและเยาวชนได้รับการพัฒนาเติบโตเป็นผู้ใหญ่ที่มีคุณภาพ	กองช่าง

ที่	โครงการ	วัตถุประสงค์	เป้าหมาย (ผลผลิตของโครงการ)	งบประมาณและที่มา					ตัวชี้วัด (KPI)	ผลลัพธ์ที่คาดว่าจะได้รับ	หน่วยงานรับผิดชอบหลัก
				๒๕๖๓	๒๕๖๔	๒๕๖๕	๒๕๖๖	๒๕๖๗			
๑๕	โครงการก่อสร้างอาคารใต้น้ำ หมู่ที่ ๑-๙	เพื่อแก้ไขปัญหาท่วม น้ำแล้ง ระบายน้ำ น้ำเน่าเสียทิ้งในครัวเรือนและพื้นที่การเกษตร	ประชาชนตำบลโนนรัง	๑,๐๘๐,๐๐๐	๑,๐๘๐,๐๐๐	๑,๐๘๐,๐๐๐	๑,๐๘๐,๐๐๐	๑,๐๘๐,๐๐๐	ประชาชนที่ใช้บริการร้อยละ ๘๐	ประชาชนได้มีน้ำใช้ตลอดปี และมีคุณภาพชีวิตที่ดีขึ้น	กองช่าง.
๑๖	ก่อสร้างอาคารสำนักงานองค์การบริหารส่วนตำบลโนนรัง	เพื่อก่อสร้างอาคารสำนักงานองค์การบริหารส่วนตำบลโนนรัง	อาคารสำนักงานองค์การบริหารส่วนตำบลโนนรัง	๑๐,๐๐๐,๐๐๐	๑๐,๐๐๐,๐๐๐	๑๐,๐๐๐,๐๐๐	๑๐,๐๐๐,๐๐๐	๑๐,๐๐๐,๐๐๐	อาคารสำนักงานองค์การบริหารส่วนตำบลโนนรัง	ห้องทำงานองค์การบริหารส่วนตำบลโนนรัง	กองช่าง
๑๗	ก่อสร้าง ร่องระบายน้ำด้วย คอนกรีตเสริมเหล็กแบบฝาปิด รอบเหล็กแบบฝาปิด รอบอาคารสำนักงาน	เพื่อก่อสร้าง ร่องระบายน้ำด้วยคอนกรีตเสริมเหล็กแบบฝาปิด กว้าง ๐.๖๐ ม. ยาว ๔๐๐ ม. ลึก ๐.๖๐ ม. ใหล่าง ๐.๕๐ ม.	อบต.โนนรัง	๔๐๐,๐๐๐	๔๐๐,๐๐๐	๔๐๐,๐๐๐	๔๐๐,๐๐๐	๔๐๐,๐๐๐	ถนน ร่องระบายน้ำ คสล. ตามแบบแปลนที่กำหนด	๑. ทางระบายน้ำ ๒. แก้ไขปัญหาหน้าเสียจากสำนักงาน ๓. สำนักงานมีสิ่งแวดล้อมที่สะอาด ๔. แก้ไขปัญหาหน้าท่วมสำนักงาน	กองช่าง
๑๘	ปรับปรุงอาคารสำนักงาน (เปลี่ยนหลังคาจากกระเบื้องเป็นแผ่นเมทัลชีทพร้อมเปลี่ยนกันความร้อน, เปลี่ยนฝ้าระบอบนอก)	เพื่อปรับปรุงอาคารสำนักงานให้ใช้งานได้ตามปกติ	อบต.โนนรัง	๓๐๐,๐๐๐	๓๐๐,๐๐๐	๓๐๐,๐๐๐	๓๐๐,๐๐๐	๓๐๐,๐๐๐	ร้อยละ ๘๐ ความพึงพอใจของผู้รับบริการ	๑. อาคารสำนักงานจะไม่รั่วอีก ๒. ทำให้สำนักงานอยู่ในสภาพที่พร้อมใช้งาน	กองช่าง

รายละเอียดโครงการพัฒนา

แผนพัฒนาท้องถิ่น (พ.ศ.๒๕๖๖ - ๒๕๗๐)

องค์การบริหารส่วนตำบลโนนรัง อำเภอเมืองร้อยเอ็ด จังหวัดร้อยเอ็ด

ก. ยุทธศาสตร์จังหวัดที่ ๑. พัฒนาด้านโครงสร้างพื้นฐาน

ข. ยุทธศาสตร์การพัฒนา อปท. ที่ ๓ พัฒนาด้านผังเมือง การควบคุมอาคาร กำจัดขยะมูลฝอย สิ่งปฏิกูล น้ำเสีย การป้องกันบรรเทาสาธารณภัยและการจราจร

▶ แผนงานอุตสาหกรรมและการโยธา

ที่	โครงการ	วัตถุประสงค์	เป้าหมาย (ผลผลิตของ โครงการ)	งบประมาณและที่มา				ตัวชี้วัด (KPI)	ผลลัพธ์ที่คาดว่าจะได้รับ	หน่วยงาน รับผิดชอบ
				๒๕๖๗	๒๕๖๘	๒๕๖๙	๒๕๗๐			
๑	จัดหาถังขยะประจำบ้าน	เพื่อให้ประชาชนมีถังเก็บขยะในบ้านเรือน	จัดหาถังขยะประจำบ้านทุกบ้านทั้ง ๙ หมู่บ้าน	๑,๐๐๐,๐๐๐	๑,๐๐๐,๐๐๐	๑,๐๐๐,๐๐๐	๑,๐๐๐,๐๐๐	จัดหาถังขยะประจำบ้านทุกบ้านทั้ง ๙ หมู่บ้าน	ประชาชนที่มีถังเก็บขยะในบ้านเรือน	สำนักงานปลัด
๒	จัดหาสถานที่ทิ้งขยะ	เพื่อให้ประชาชนในตำบลมีแหล่งทิ้งขยะที่มีมาตรฐาน	จัดหาสถานที่ทิ้งขยะ ๑ แห่ง	๒,๐๐๐,๐๐๐	๒,๐๐๐,๐๐๐	๒,๐๐๐,๐๐๐	๒,๐๐๐,๐๐๐	จัดหาสถานที่ทิ้งขยะ ๑ แห่ง	ประชาชนในตำบลมีแหล่งทิ้งขยะที่มีมาตรฐาน	สำนักงานปลัด
-๓	จัดหารถเก็บขยะ	เพื่อใช้ในการเก็บขยะ	รถเก็บขยะจำนวน ๑ คัน	๒,๐๐๐,๐๐๐	๒,๐๐๐,๐๐๐	๒,๐๐๐,๐๐๐	๒,๐๐๐,๐๐๐	รถเก็บขยะจำนวน ๑ คัน	มีรถในการเก็บขยะ	สำนักงานปลัด

รายละเอียดโครงการพัฒนา

แผนพัฒนาท้องถิ่น (พ.ศ.๒๕๖๖ - ๒๕๗๐)

องค์การบริหารส่วนตำบลโนนรัง อำเภอเมืองร้อยเอ็ด จังหวัดร้อยเอ็ด

ก. ยุทธศาสตร์จังหวัดที่ ๑. พัฒนาด้านโครงสร้างพื้นฐาน

ข. ยุทธศาสตร์การพัฒนา อบท. ที่ ๔ บริหารจัดการทรัพยากรป่าไม้และสิ่งแวดล้อมอย่างยั่งยืน ส่งเสริมการสร้างความรู้ของประชาชนในการฟื้นฟูการปลูกป่าการปกป้องการบุกรุกป่าต้นน้ำและพื้นที่ลุ่มน้ำและป้องกันก้นการชะล้างพังทลาย

▶ แผนงานการเกษตร

ที่	โครงการ	วัตถุประสงค์	เป้าหมาย (ผลผลิตของโครงการ)	งบประมาณและที่มา				ตัวชี้วัด (KPI)	ผลลัพธ์ที่คาดว่าจะได้รับ	หน่วยงานรับผิดชอบหลัก
				๒๕๖๖	๒๕๖๗	๒๕๖๘	๒๕๖๙			
๑	เลี้ยงปลาดุกในบ่อปูน ตำบลโนนรัง	๑.อบรมให้ความรู้พัฒนา ศักยภาพเกษตรกร กลุ่มเกษตร ๒.สนับสนุนปัจจัยการผลิตไป ดำเนินการผลิตในพื้นที่ของตนเอง ๓.เพื่อเป็นการอนุรักษ์พันธุ์ปลา	ตำบลโนนรัง	๓๐๐,๐๐๐	๓๐๐,๐๐๐	๓๐๐,๐๐๐	๓๐๐,๐๐๐	บ่อในเขต ตำบลโนนรัง	อนุรักษ์พันธุ์ปลา	สำนักงาน ปลัด
๒	อนุรักษ์พันธุ์โค-กระบือไทย	๑.เพื่อส่งเสริมเกษตรกรในตำบล ๒.จัดประกวดพ่อพันธุ์-แม่พันธุ์ โค-กระบือไทย	ตำบลโนนรัง	๓๕๐,๐๐๐	๓๕๐,๐๐๐	๓๕๐,๐๐๐	๓๕๐,๐๐๐	พันธุ์โค-กระบือไทย	อนุรักษ์พันธุ์โค-กระบือไทย	สำนักงาน ปลัด
๓	โครงการเลี้ยงโค-กระบือไทย	๑.เพื่อส่งเสริมเกษตรกรในตำบล ให้มีอาชีพ	ตำบลโนนรัง	๓๕๐,๐๐๐	๓๕๐,๐๐๐	๓๕๐,๐๐๐	๓๕๐,๐๐๐	พันธุ์โค-กระบือไทย	อนุรักษ์พันธุ์โค-กระบือไทย	สำนักงาน ปลัด

ที่	โครงการ	วัตถุประสงค์	เป้าหมาย (ผลผลิตของโครงการ)	งบประมาณและที่มา					ตัวชี้วัด (KPI)	ผลลัพธ์ที่คาดว่าจะได้รับ	หน่วยงานรับผิดชอบหลัก
				๒๕๖๖	๒๕๖๗	๒๕๖๘	๒๕๖๙	๒๕๗๐			
๔	โครงการปลูกกล้วยหอม ขนุนทอง ประเสริฐ มะม่วงแก้ว ขมิ้น และวัสดุ ปรับปรุงดิน หรือพืชเศรษฐกิจอื่นเชิงการค้า	๑.อบรมให้ความรู้พัฒนาศักยภาพเกษตรกร กลุ่มเกษตรกร ๒.สนับสนุนวัสดุอุปกรณ์ในการพัฒนาและส่งเสริมการผลิต	ตำบลโนนรัง	๑๐๐,๐๐๐	๑๐๐,๐๐๐	๑๐๐,๐๐๐	๑๐๐,๐๐๐	๑๐๐,๐๐๐	ร้อยละ ๘๐ ของพื้นที่ของ ผู้รับบริการ	ประชาชนได้ความรู้ มีอาชีพ มีรายได้	สำนักงานปลัด
๕	ส่งเสริมกลุ่มอาชีพ สร้างรายได้กับชุมชน	เพื่อจัดตั้งหรือส่งเสริมกลุ่มอาชีพ แต่ละหมู่บ้าน -เพื่ออบรมเพิ่มศักยภาพ -เพื่อส่งเสริมการตลาดผลิตภัณฑ์ ขยายได้	ประชาชนตำบลโนนรัง	๑๐,๐๐๐	๑๐,๐๐๐	๑๐,๐๐๐	๑๐,๐๐๐	ร้อยละ ๘๐ ของพื้นที่ของ ผู้รับบริการ	ประชาชนมีรายได้เพิ่มมากขึ้นสร้างอาชีพ ให้กับคนในชุมชน	สนง.ปลัด	
๖	โครงการอบรมพัฒนาการตลาดสินค้า การเกษตร	เพื่อส่งเสริมให้ประชาชนได้เรียนรู้การจำหน่ายสินค้าและพัฒนาคูณภาพสินค้าเกษตร	ประชาชนตำบลโนนรัง	๑๐,๐๐๐	๑๐,๐๐๐	๑๐,๐๐๐	๑๐,๐๐๐	ร้อยละ ๘๐ ของประชาชนผู้เข้าร่วมโครงการพึงพอใจ	เรียนรู้การจำหน่าย สินค้าและพัฒนาคุณภาพสินค้าเกษตร	สำนักปลัด อบจ.	
๗	โครงการกิจกรรม คลองสวนน้ำใส	เพื่อเป็นการกำจัดวัชพืช ตามแหล่งน้ำ เช่น ฝักตบขวา จอกแหวน หย้า ตามแหล่งน้ำ	ตำบลโนนรัง	๑๐๐,๐๐๐	๑๐๐,๐๐๐	๑๐๐,๐๐๐	๑๐๐,๐๐๐	ร้อยละ ๘๐ ของพื้นที่ของ ผู้รับบริการ	แหล่งน้ำสะอาดและมีสิ่งแวดล้อมที่ดี	สนง.ปลัด	

รายละเอียดโครงการพัฒนา

แผนพัฒนาท้องถิ่น (พ.ศ.2566 - 2570)

องค์การบริหารส่วนตำบลโนนรัง อำเภอเมืองร้อยเอ็ด จังหวัดร้อยเอ็ด

ก. ยุทธศาสตร์จังหวัดที่ 2 การพัฒนาด้านคุณภาพชีวิตและสังคม

ข. ยุทธศาสตร์การพัฒนา อบท. ที่ 1 ส่งเสริมการพัฒนาคนทุกช่วงวัย สร้างสังคมแห่งการเรียนรู้ตลอดชีวิต ยกระดับคุณภาพการศึกษาทั้งในและนอกระบบ สืบทอดองค์ความรู้ ศิลปะ วัฒนธรรม จารีตประเพณีและภูมิปัญญาท้องถิ่น

▶ แผนงานการศึกษา

▶ แผนงานการศาสนาวัฒนธรรมและนันทนาการ

ที่	โครงการ	วัตถุประสงค์	เป้าหมาย (ผลผลิตของโครงการ)	งบประมาณและที่มา				ตัวชี้วัด (KPI)	ผลลัพธ์ที่คาดว่าจะได้รับ	หน่วยงานรับผิดชอบหลัก
				๒๕๖๖	๒๕๖๗	๒๕๖๘	๒๕๖๙			
๑	อุดหนุนงานบุญผะเหวดจังหวัดร้อยเอ็ด	เพื่อเป็นการสืบสานประเพณีบุญผะเหวดประจำจังหวัดร้อยเอ็ด	เพื่ออุดหนุนจัดงานบุญผะเหวด	๑๐,๐๐๐	๑๐,๐๐๐	๑๐,๐๐๐	๑๐,๐๐๐	๑๐,๐๐๐	เพื่ออุดหนุนจัดงานบุญผะเหวดประจำจังหวัดร้อยเอ็ด	สำนักงานปลัด
๒	โครงการสืบสานประเพณีลอยกระทง	เพื่อให้เด็กได้แสดงออกและลอยกระทง	จัดงานประเพณีลอยกระทงประจำปี	๑๕๐,๐๐๐	๑๕๐,๐๐๐	๑๕๐,๐๐๐	๑๕๐,๐๐๐	๑๕๐,๐๐๐	เพื่อเป็นการสืบสานประเพณีลอยกระทง	สำนักงานปลัด
๓	โครงการวันเด็กแห่งชาติ	เพื่อให้เด็กได้แสดงออกและเป็นการกระตุ้นการเสริมพัฒนาการทางความคิด	จัดกิจกรรมวันเด็กแห่งชาติ	๖๐,๐๐๐	๖๐,๐๐๐	๖๐,๐๐๐	๖๐,๐๐๐	๖๐,๐๐๐	เพื่อจัดกิจกรรมวันเด็กแห่งชาติประจำปี	สำนักงานปลัด

ที่	โครงการ	วัตถุประสงค์	เป้าหมาย (ผลผลิตของโครงการ)	งบประมาณและที่มา					ตัวชี้วัด (KPI)	ผลลัพธ์ที่คาดว่าจะได้รับ	หน่วยงานรับผิดชอบหลัก
				๒๕๖๖	๒๕๖๗	๒๕๖๘	๒๕๖๙	๒๕๗๐			
๔	โครงการวันแม่แห่งชาติ	เพื่อให้เด็กได้แสดงออกถึงความกตัญญูและแสดงความจงรักภักดีต่อสมเด็จพระนางเจ้าพระบรมราชินีนาถ	จัดกิจกรรมวันแม่แห่งชาติ	๒๐,๐๐๐	๒๐,๐๐๐	๒๐,๐๐๐	๒๐,๐๐๐	๒๐,๐๐๐	จัดกิจกรรมวันแม่แห่งชาติ	เพื่อส่งเสริมกิจกรรมวันแม่แห่งชาติ	สำนักงานปลัด
๕	โครงการสนับสนุนค่าจัดทำอาหารประกอบเลี้ยงศูนย์พัฒนาเด็กเล็ก	เพื่อให้เด็กนักเรียนได้รับคุณค่าทางอาหาร	เด็กนักเรียนในเขตตำบลโนนรัง ศูนย์พัฒนาเด็กเล็ก ๓ และโรงเรียน ทั้ง ๓ แห่ง	๑,๖๐๐,๐๐๐	๑,๖๐๐,๐๐๐	๑,๖๐๐,๐๐๐	๑,๖๐๐,๐๐๐	๑,๖๐๐,๐๐๐	เด็กนักเรียนในเขตตำบลโนนรัง ศูนย์พัฒนาเด็กเล็ก ๓ ศูนย์ และโรงเรียน ทั้ง ๓ แห่ง	เด็กนักเรียนได้รับคุณค่าทางอาหาร	สำนักงานปลัด
๖	วัสดุอาหารเสริมนมโรงเรียนในสังกัด (สพฐ) และศูนย์พัฒนาเด็กเล็กทั้ง ๓ ศูนย์	เพื่อให้เด็กนักเรียนได้รับคุณค่าทางอาหาร	เด็กนักเรียนในเขตตำบลโนนรัง ศูนย์พัฒนาเด็กเล็ก ๓ ศูนย์ และโรงเรียน ทั้ง ๓ แห่ง	๑,๙๐๐,๐๐๐	๑,๙๐๐,๐๐๐	๑,๙๐๐,๐๐๐	๑,๙๐๐,๐๐๐	๑,๙๐๐,๐๐๐	เด็กนักเรียนในเขตตำบลโนนรัง ศูนย์พัฒนาเด็กเล็ก ๓ ศูนย์ และโรงเรียน ทั้ง ๓ แห่ง	เด็กนักเรียนได้รับคุณค่าทางอาหาร	สำนักงานปลัด
๗	โครงการเยี่ยมบ้านเด็กนักเรียน	เพื่อเสริมสร้างความร่วมมือและสร้างความเข้าใจเกี่ยวกับการดำเนินงานของศูนย์พัฒนาเด็กเล็ก เพื่อแลกเปลี่ยนเรียนรู้ระหว่างกัน	จัดกิจกรรมออกเยี่ยมบ้านเด็กเล็กทุกคนภาคเรียนละ ๑ ครั้ง	๒๐,๐๐๐	๒๐,๐๐๐	๒๐,๐๐๐	๒๐,๐๐๐	๒๐,๐๐๐	จัดกิจกรรมออกเยี่ยมบ้านเด็กเล็กทุกคนภาคเรียนละ ๑ ครั้ง	จัดกิจกรรมออกเยี่ยมบ้านเด็กเล็กทุกคนภาคเรียนละ ๑ ครั้ง	สำนักงานปลัด

ที่	โครงการ	วัตถุประสงค์	เป้าหมาย (ผลผลิตของโครงการ)	งบประมาณและที่มา					ตัวชี้วัด (KPI)	ผลลัพธ์ที่คาดว่าจะได้รับ	หน่วยงานรับผิดชอบหลัก
				๒๕๖๖	๒๕๖๗	๒๕๖๘	๒๕๖๙	๒๕๗๐			
๘	โครงการจัดซื้อเครื่องเล่นสนามพลาสติกสำหรับเด็ก สำหรับศูนย์พัฒนาเด็กเล็ก	เพื่อจัดซื้อเครื่องเล่นสนามพลาสติกสำหรับศูนย์พัฒนาเด็กเล็ก	ศูนย์พัฒนาเด็กเล็กในตำบล ๓ แห่ง	๒๐๐,๐๐๐	๒๐๐,๐๐๐	๒๐๐,๐๐๐	๒๐๐,๐๐๐	๒๐๐,๐๐๐	องค์การบริหารส่วนตำบลโนนรัง	กองการศึกษา	
๙	โครงการอบรมส่งเสริมและเรียนรู้ศาสตร์พระราชาศาสตร์พระราชาลูกเสือ	เพื่อส่งเสริมให้ประชาชนได้เรียนรู้และ นำศาสตร์พระราชาศาสตร์พระราชาลูกเสือไปใช้ในชีวิตรประจำวัน	ประชาชนตำบลโนนรัง	๑๕๐,๐๐๐	๑๕๐,๐๐๐	๑๕๐,๐๐๐	๑๕๐,๐๐๐	๑๕๐,๐๐๐	ประชาชนตำบลโนนรังได้เรียนรู้และ นำศาสตร์พระราชาศาสตร์พระราชาลูกเสือไปใช้ในชีวิตรประจำวัน	สำนักงานปลัด	
๑๐	โครงการอบรมภาษาอังกฤษเพื่อพัฒนาศักยภาพการสื่อสารในการเตรียมความพร้อมสู่ AEC	เพื่อพัฒนาให้ประชาชนทั่วไปเด็กเยาวชน ได้เรียนรู้ภาษาอังกฤษและเตรียมความพร้อมเข้าสู่ AEC	ประชาชนทั่วไปและเยาวชนในตำบลโนนรัง	๕๐,๐๐๐	๕๐,๐๐๐	๕๐,๐๐๐	๕๐,๐๐๐	๕๐,๐๐๐	คนที่เข้ารับการศึกษาอบรมสามารถพัฒนาภาษาอังกฤษได้ร้อยละ ๕๐ ขึ้น	สำนักงานปลัด	
๑๑	โครงการอบรมส่งเสริมการให้ความรู้แก่เด็กและเยาวชน	เพื่อส่งเสริมพัฒนาการให้เด็กและเยาวชนมีความรู้เพิ่มขึ้น	สนับสนุนการจัดกิจกรรม	๓๐,๐๐๐	๓๐,๐๐๐	๓๐,๐๐๐	๓๐,๐๐๐	๓๐,๐๐๐	เพื่อส่งเสริมพัฒนาการให้เด็กและเยาวชนมีความรู้เพิ่มขึ้น	สำนักงานปลัด	
๑๒	จัดท้าวัด,ครูภัณฑ์และสื่อการเรียนการสอน	เพื่อตอบสนองนโยบายของรัฐบาลและพัฒนา	ศูนย์พัฒนาเด็กทั้ง ๓ ศูนย์	๒๐๐,๐๐๐	๒๐๐,๐๐๐	๒๐๐,๐๐๐	๒๐๐,๐๐๐	๒๐๐,๐๐๐	วัด,ครูภัณฑ์และสื่อการเรียนการสอนใช้ในการเรียนรู้	สำนักงานปลัด	
๑๓	ค่าใช้จ่ายในการฝึกอบรมครูผู้ดูแลเด็กและผู้ดูแลเด็ก	เพื่อพัฒนาศักยภาพบุคลากร	ฝึกอบรม ครูผู้ดูแลเด็กและครูผู้ช่วยและผู้ดูแลเด็ก	๕๐,๐๐๐	๕๐,๐๐๐	๕๐,๐๐๐	๕๐,๐๐๐	๕๐,๐๐๐	จำนวนครั้งที่ไปอบรมและศักยภาพบุคลากร	สนง.ปลัด	

ที่	โครงการ	วัตถุประสงค์	เป้าหมาย (ผลผลิตของโครงการ)	งบประมาณและที่มา					ตัวชี้วัด (KPI)	ผลลัพธ์ที่คาดว่าจะได้รับ	หน่วยงานรับผิดชอบหลัก
				๒๕๖๖	๒๕๖๗	๒๕๖๘	๒๕๖๙	๒๕๗๐			
๑๔	โครงการอนุรักษ์วัฒนธรรมไทย	เพื่อสืบสาน วัฒนธรรม จารีต ประเพณีท้องถิ่น	จัดงาน สืบสาน ประเพณีท้องถิ่น ไทย	๑๕๐,๐๐๐	๑๕๐,๐๐๐	๑๕๐,๐๐๐	๑๕๐,๐๐๐	๑๕๐,๐๐๐	ร้อยละ ๘๐ ความพึงพอใจของผู้เข้าร่วมโครงการ	ประชาชน และคนรุ่นใหม่รู้จักประเพณีท้องถิ่นไทยมากยิ่งขึ้น	สนง.ปลัด
๑๕	โครงการจัดการแข่งขันกีฬาต่างๆ	- เพื่อพัฒนากีฬาเสพติดและเสริมสร้างสุขภาพที่ดีแก่ผู้เล่นกีฬา	จัดการแข่งขันกีฬา	๕๐๐,๐๐๐	๕๐๐,๐๐๐	๕๐๐,๐๐๐	๕๐๐,๐๐๐	๕๐๐,๐๐๐	ร้อยละ ๖๐ ความพึงพอใจของผู้รับบริการ	เกิดความรักสามัคคีในท้องถิ่น	สนง.ปลัด
๑๖	โครงการงานประเพณีต่างๆ	จัดกิจกรรมสืบสานประเพณีต่างๆ เช่น ประเพณีออกพรรษา ประเพณีบุญผะเหวด ประเพณีลอยกระทง ประเพณีพื้นบ้านอื่นๆ	โครงการงาน ประเพณีต่างๆ	๑๒๙,๐๐๐	๑๒๙,๐๐๐	๑๒๙,๐๐๐	๑๒๙,๐๐๐	๑๒๙,๐๐๐	ร้อยละ ๖๐ ความพึงพอใจของผู้รับบริการ	จัดกิจกรรมสืบสาน ประเพณีต่างๆ	สนง.ปลัด

รายละเอียดโครงการพัฒนา
แผนพัฒนาท้องถิ่น (พ.ศ.2566 - 2570)

องค์การบริหารส่วนตำบลโนนรัง อำเภอเมืองร้อยเอ็ด จังหวัดร้อยเอ็ด

- ก. ยุทธศาสตร์จังหวัดที่ 2 การพัฒนาด้านคุณภาพชีวิตและสังคม
ข. ยุทธศาสตร์การพัฒนา อปท. ที่ ๒ พัฒนาประชาชนคนในตำบลให้ครอบครัวอบอุ่น ดำรงชีวิตอย่างมีความสุข ใช้ชีวิตแบบพอเพียงตามหลักปรัชญาเศรษฐกิจพอเพียงตามหลักปรัชญาเศรษฐกิจพอเพียง

▶ แผนงานสังคมสงเคราะห์

ที่	โครงการ	วัตถุประสงค์	เป้าหมาย (ผลผลิตของ โครงการ)	งบประมาณและที่มา				ตัวชี้วัด (KPI)	ผลลัพธ์ที่คาดว่าจะได้รับ	หน่วยงาน รับผิดชอบ หลัก
				๒๕๖๖	๒๕๖๗	๒๕๖๘	๒๕๖๙			
๑	โครงการบริหาร ครัวเรือนยากจนแบบ บูรณาการ	เพื่อให้ความช่วยเหลือผู้ยากจน พัฒนาชีวิตของคนชรา ผู้พิการ และผู้ด้อยโอกาส	คนชรา ผู้พิการ และผู้ด้อยโอกาส	๕๐,๐๐๐	๕๐,๐๐๐	๕๐,๐๐๐	๕๐,๐๐๐	คนชรา ผู้ พิการและ ผู้ด้อยโอกาส ได้รับการ ช่วยเหลือด้าน การพัฒนา ชีวิต	คนชรา ผู้พิการและ ผู้ด้อยโอกาสได้รับการ ช่วยเหลือด้านการ พัฒนาชีวิต	สำนักงาน ปลัด
๒	โครงการเยาวชนจิต อาสาเพื่อพัฒนาชุมชน	เพื่อกระตุ้นให้เยาวชนในพื้นที่มี ส่วนร่วมในการพัฒนาชุมชน มองเห็นคุณค่าในตนเอง	เยาวชนในเขต พื้นที่	๕๐,๐๐๐	๕๐,๐๐๐	๕๐,๐๐๐	๕๐,๐๐๐	กระตุ้นให้ เยาวชนใน พื้นที่มีส่วน ร่วมในการ พัฒนาชุมชน มองเห็นคุณค่า ในตนเอง	กระตุ้นให้เยาวชนใน พื้นที่มีส่วนร่วมในการ พัฒนาชุมชน มองเห็น คุณค่าในตนเอง	สำนักงาน ปลัด

รายละเอียดโครงการพัฒนา

แผนพัฒนาท้องถิ่น (พ.ศ.2566 - 2570)

องค์การบริหารส่วนตำบลโนนรัง อำเภอเมืองร้อยเอ็ด จังหวัดร้อยเอ็ด

ก. ยุทธศาสตร์จังหวัดที่ 2. การพัฒนาด้านคุณภาพชีวิตและสังคม

ข. ยุทธศาสตร์การพัฒนา อบท. ที่ 3 พัฒนาศักยภาพแรงงาน ทั้งแรงงานในระบบ นอกกระบบและแรงงานวิสาหกิจชุมชน ไปสู่แรงงานที่มีความรู้ มีฝีมือและความรู้เชี่ยวชาญ

▶ แผนงานสร้างความเข้มแข็งให้ชุมชน

ที่	โครงการ	วัตถุประสงค์	เป้าหมาย (ผลผลิตของโครงการ)	งบประมาณและที่มา				ตัวชี้วัด (KPI)	ผลลัพธ์ที่คาดว่าจะได้รับ	หน่วยงานรับผิดชอบหลัก
				๒๕๖๖	๒๕๖๗	๒๕๖๘	๒๕๖๙			
๑	โครงการ/กิจกรรม การพัฒนากลุ่มสตรีและครอบครัว	พัฒนาศักยภาพกลุ่มสตรี	เด็กและเยาวชนตำบลโนนรัง	๓๐,๐๐๐	๓๐,๐๐๐	๓๐,๐๐๐	๓๐,๐๐๐	ร้อยละ ๔๐ ของพึงพอใจของผู้เข้าร่วมโครงการ	พัฒนาสตรีและครอบครัวได้รับการพัฒนาศักยภาพในด้านต่าง ๆ	สนง.ปลัด
๒	โครงการ/กิจกรรม พัฒนาคุณภาพชีวิต คนชรา คนพิการ และผู้ด้อยโอกาส	เพื่อสนับสนุนส่งเสริมสวัสดิการพัฒนาคูณภาพชีวิต	พื้นที่ตำบลโนนรัง	๓๐,๐๐๐	๓๐,๐๐๐	๓๐,๐๐๐	๓๐,๐๐๐	ร้อยละ ๘๐ ของกลุ่มเป้าหมายได้รับความรู้	คนชรา คนพิการ และผู้ด้อยโอกาสได้รับการพัฒนาคูณภาพชีวิต	สนง.ปลัด
๓	โครงการ/กิจกรรม การพัฒนาคุณภาพชีวิตผู้สูงอายุ	เพื่อสร้างองค์ความรู้การพัฒนาคูณภาพชีวิต	พื้นที่ตำบลโนนรัง	๕๐,๐๐๐.	๕๐,๐๐๐	๕๐,๐๐๐	๕๐,๐๐๐	ร้อยละ ๘๐ ของกลุ่มเป้าหมายได้รับความรู้	ผู้สูงอายุได้รับการพัฒนาคุณภาพชีวิต	สนง.ปลัด
๔	โครงการ/กิจกรรม ค่ายเยาวชน	เพื่อกระตุ้นให้เยาวชนในพื้นที่มีส่วนร่วมในการพัฒนาชุมชน มองเห็นคุณค่าในตัวเอง	เยาวชนในเขตพื้นที่	๕๐,๐๐๐	๕๐,๐๐๐	๕๐,๐๐๐	๕๐,๐๐๐	ร้อยละ ๘๐ ของพึงพอใจของผู้เข้าร่วมโครงการ	กระตุ้นให้เยาวชนในพื้นที่มีส่วนร่วมในการพัฒนาชุมชน มองเห็นคุณค่าในตัวเอง	สนง.ปลัด

ที่	โครงการ	วัตถุประสงค์	เป้าหมาย (ผลผลิตของโครงการ)	งบประมาณและที่มา					ตัวชี้วัด (KPI)	ผลลัพธ์ที่คาดว่าจะได้รับ	หน่วยงานรับผิดชอบหลัก
				๒๕๖๖	๒๕๖๗	๒๕๖๘	๒๕๖๙	๒๕๗๐			
๕	สนับสนุนบริการคนพิการทั่วไปตำบลโนนรัง	เพื่อสนับสนุนบริการพิการในตำบลโนนรัง	สนับสนุนบริการจากคนพิการในตำบลโนนรัง ร้อยละ ๑๐๐	๑๐,๐๐๐	๑๐,๐๐๐	๑๐,๐๐๐	๑๐,๐๐๐	๑๐,๐๐๐	สนับสนุนบริการจากคนพิการในตำบลโนนรัง ร้อยละ ๑๐๐	ส่งเสริมสนับสนุนบริการ จากคนพิการในตำบลโนนรัง ร้อยละ ๑๐๐	สำนักงานปลัด
๖	โครงการ/กิจกรรมโรงเรียนผู้สูงอายุ	เพื่อส่งเสริมการศึกษา พัฒนาคุณภาพชีวิต เสริมสร้างสุขภาพที่ดีของผู้สูงอายุ ทั้งร่างกายและจิตใจ	ผู้สูงอายุเขตพื้นที่ตำบลโนนรัง	-	๓๐,๐๐๐ (อบต.) งบ โดยประมาณ	๓๐,๐๐๐ (อบต.) งบ โดยประมาณ	๓๐,๐๐๐ (อบต.) งบ โดยประมาณ	๓๐,๐๐๐ (อบต.) งบ โดยประมาณ	ร้อยละ ๖๐ ความพึงพอใจของ ผู้รับบริการ	ผู้สูงอายุมีคุณภาพชีวิตที่ดีขึ้น และมีสุขภาพร่างกายแข็งแรง จิตใจผ่องใส	สนง.ปลัด
๗	สนับสนุนศูนย์พัฒนาชีวิตผู้สูงอายุตำบลโนนรัง	เพื่อสนับสนุนศูนย์พัฒนาชีวิตผู้สูงอายุตำบลโนนรัง	สนับสนุนศูนย์พัฒนาชีวิตผู้สูงอายุตำบลโนนรัง ร้อยละ ๑๐๐	๑๐,๐๐๐	๑๐,๐๐๐	๑๐,๐๐๐	๑๐,๐๐๐	๑๐,๐๐๐	สนับสนุนศูนย์พัฒนาชีวิตผู้สูงอายุตำบลโนนรัง ร้อยละ ๑๐๐	ส่งเสริมสนับสนุนศูนย์พัฒนาชีวิตผู้สูงอายุตำบลโนนรัง ร้อยละ ๑๐๐	สำนักงานปลัด
๘	สนับสนุนสภาเด็กและเยาวชนตำบลโนนรัง	สนับสนุนสภาเด็กและเยาวชนตำบลโนนรัง	สนับสนุนสภาเด็กและเยาวชนตำบลโนนรัง	๑๐,๐๐๐	๑๐,๐๐๐	๑๐,๐๐๐	๑๐,๐๐๐	๑๐,๐๐๐	สนับสนุนสภาเด็กและเยาวชนตำบลโนนรัง ร้อยละ ๑๐๐	สนับสนุนสภาเด็กและเยาวชนตำบลโนนรัง ร้อยละ ๑๐๐	สำนักงานปลัด

รายละเอียดโครงการพัฒนา

แผนพัฒนาท้องถิ่น (พ.ศ.2566 - 2570)

องค์การบริหารส่วนตำบลโนนรัง อำเภอเมืองร้อยเอ็ด จังหวัดร้อยเอ็ด

- ก. ยุทธศาสตร์จังหวัดที่ 2. การพัฒนาด้านคุณภาพชีวิตและสังคม
- ข. ยุทธศาสตร์การพัฒนา อพท. ที่ 4 พัฒนาสวัสดิการสังคม การส่งเสริมและพัฒนาคุณภาพชีวิตสุขภาพและสภาพแวดล้อม การป้องกัน/ระงับการระบาดของโรคติดต่อ ป้องกันปัญหายาเสพติดส่งเสริมสุขภาพพลานามัยของประชาชน และการเข้าถึงการรักษารักษาของผู้ป่วยโรคภัยไข้เจ็บและประชาชนทั่วไป

- แผนงานสังคมสงเคราะห์
- แผนงานสาธารณสุข
- แผนงานบึงกลาง
- แผนงานรักษาความสงบภายใน

ที่	โครงการ	วัตถุประสงค์	เป้าหมาย (ผลผลิตของโครงการ)	งบประมาณและที่มา				ตัวชี้วัด (KPI)	ผลลัพธ์ที่คาดว่าจะได้รับ	หน่วยงานรับผิดชอบหลัก
				๒๕๖๖	๒๕๖๗	๒๕๖๘	๒๕๖๙			
๑	การส่งเสริมให้ประชาชนผู้สูงอายุ ชีพผู้สูงอายุ	เพื่อให้ความช่วยเหลือแก่ผู้สูงอายุ	ให้ความช่วยเหลือแก่ผู้สูงอายุ ร้อยละ ๑๐๐	๓,๕๙๘,๔๐๐	๓,๕๙๘,๔๐๐	๓,๕๙๘,๔๐๐	๓,๕๙๘,๔๐๐	ผู้สูงอายุได้รับเงินช่วยเหลือยังชีพ	สำนักงานปลัด	
๒	โครงการฝึกอบรมอาชีพผู้สูงอายุ คนพิการและผู้ด้อยโอกาส	เพื่อส่งเสริมให้ประชาชนอาชีพ มีการพัฒนาคุณภาพชีวิต	กลุ่มผู้สูงอายุ ผู้พิการและผู้ด้อยโอกาส	๕๐,๐๐๐	๕๐,๐๐๐	๕๐,๐๐๐	๕๐,๐๐๐	ส่งเสริมให้ประชาชนอาชีพ มีการพัฒนาคุณภาพชีวิต	สำนักงานปลัด	

ที่	โครงการ	วัตถุประสงค์	เป้าหมาย (ผลผลิตของโครงการ)	งบประมาณและที่มา					ตัวชี้วัด (KPI)	ผลลัพธ์ที่คาดว่าจะได้รับ	หน่วยงานรับผิดชอบหลัก
				๒๕๖๖	๒๕๖๗	๒๕๖๘	๒๕๖๙	๒๕๗๐			
๓	การสงเคราะห์เบี้ยยังชีพผู้สูงอายุ	เพื่อให้ความช่วยเหลือเบี้ยยังชีพผู้สูงอายุ	ให้ความสงเคราะห์เบี้ยยังชีพผู้สูงอายุ ๑๐๐ ร้อยละ	๓๖,๐๐๐	๓๖,๐๐๐	๓๖,๐๐๐	๓๖,๐๐๐	๓๖,๐๐๐	ผู้ช่วยเขตฯ ได้รับเงินช่วยเหลือเบี้ยยังชีพ	สำนักงานปลัด	
๔	โครงการส่งเสริมและพัฒนาศูนย์สุขภาพชีวิตคนพิการ	เพื่อให้คนพิการในเขตตำบลโนนรังมีคุณภาพชีวิตที่ดีขึ้น	คนพิการและผู้ด้อยโอกาส	๕๐,๐๐๐	๕๐,๐๐๐	๕๐,๐๐๐	๕๐,๐๐๐	๕๐,๐๐๐	คนพิการในเขตตำบลโนนรังมีคุณภาพชีวิตที่ดีขึ้น	สำนักงานปลัด	
๕	โครงการดูแลระยะยาวด้านสาธารณสุขสำหรับผู้สูงอายุที่มีภาวะพึ่งพิง	เพื่อลดต้นทุนการดูแลระยะยาวด้านสาธารณสุขสำหรับผู้สูงอายุที่มีภาวะพึ่งพิง	การดูแลระยะยาวด้านสาธารณสุขสำหรับผู้สูงอายุที่มีภาวะพึ่งพิง	๑๐,๐๐๐	๑๐,๐๐๐	๑๐,๐๐๐	๑๐,๐๐๐	๑๐,๐๐๐	ผู้สูงอายุที่มีภาวะพึ่งพิงในเขตตำบลโนนรังมีคุณภาพชีวิตที่ดีขึ้น	สำนักงานปลัด	
๖	โครงการฝึกซ่อมแซมป้องกันและบรรเทาสาธารณภัย	เพื่ออบรมฝึกทบทวนความรู้อปพร. ในเขตตำบลโนนรัง	อปพร. ตำบลโนนรัง และทีมกู้ชีพกู้ภัย	๓๐,๐๐๐	๓๐,๐๐๐	๓๐,๐๐๐	๓๐,๐๐๐	๓๐,๐๐๐	อบรมฝึกทบทวนความรู้ อปพร. ในเขตตำบลโนนรัง	สำนักงานปลัด	
๗	โครงการจัดตั้งอาสาสมัครและบรรเทาสาธารณภัย	เพื่อโครงการจัดตั้งอาสาสมัครและบรรเทาสาธารณภัย	อาสาสมัครและบรรเทาสาธารณภัย ตำบลโนนรัง	๒๐๐,๐๐๐	๒๐๐,๐๐๐	๒๐๐,๐๐๐	๒๐๐,๐๐๐	๒๐๐,๐๐๐	สนับสนุนจัดตั้งอาสาสมัครและบรรเทาสาธารณภัยตำบลโนนรัง ร้อยละ ๑๐๐	สำนักงานปลัด	

ที่	โครงการ	วัตถุประสงค์	เป้าหมาย (ผลผลิตของโครงการ)	งบประมาณและที่มา					ตัวชี้วัด (KPI)	ผลลัพธ์ที่คาดว่าจะได้รับ	หน่วยงานรับผิดชอบหลัก
				๒๕๖๖	๒๕๖๗	๒๕๖๘	๒๕๖๙	๒๕๗๐			
๘	โครงการพัฒนาศักยภาพเครือข่ายจิตอาสาดูแลผู้ป่วย ผู้พิการและผู้เปราะบางที่สุดท้าย ผู้ป่วยติดเตียง	เพื่อจัดอบรมในการพัฒนาศักยภาพเครือข่ายจิตอาสาดูแลผู้ป่วย ผู้พิการและผู้เปราะบางที่สุดท้าย ผู้ป่วยติดเตียง	จัดอาสาสมัครผู้พิการและผู้เปราะบางที่สุดท้าย ผู้ป่วยติดเตียง	๕๐,๐๐๐	๕๐,๐๐๐	๕๐,๐๐๐	๕๐,๐๐๐	๕๐,๐๐๐	อบรมในการพัฒนาศักยภาพเครือข่ายจิตอาสาดูแลผู้ป่วย ผู้พิการและผู้เปราะบางที่สุดท้าย ผู้ป่วยติดเตียง	สำนักงานปลัด	
๙	สมทบกองทุนหลักประกันสุขภาพตำบล	เพื่อสนับสนุนงบประมาณให้กองทุนหลักประกันสุขภาพตำบล	ประชาชนในตำบล ได้รับสิทธิสวัสดิการในการบริหารงานของกองทุนที่เพิ่มขึ้น	200,000	200,000	200,000	200,000	200,000	ประชาชนในตำบล ได้รับสิทธิสวัสดิการในการบริหารงานของกองทุนที่เพิ่มขึ้น	สำนักงานปลัด	
๑๐	โครงการรณรงค์และป้องกันโรคพิษสุนัขบ้า	เพื่อให้ประชาชนปลอดภัยและรู้จักป้องกันตัวเองโรคพิษสุนัขบ้า	จัดอบรมโครงการรณรงค์และป้องกันโรคพิษสุนัขบ้า	๔๐,๐๐๐	๔๐,๐๐๐	๔๐,๐๐๐	๔๐,๐๐๐	๔๐,๐๐๐	ประชาชนปลอดภัย และรู้จักป้องกันตัวเองโรคพิษสุนัขบ้า	สำนักงานปลัด	

ที่	โครงการ	วัตถุประสงค์	เป้าหมาย (ผลผลิตของโครงการ)	งบประมาณและที่มา					ตัวชี้วัด (KPI)	ผลลัพธ์ที่คาดว่าจะได้รับ	หน่วยงานรับผิดชอบหลัก
				๒๕๖๖	๒๕๖๗	๒๕๖๘	๒๕๖๙	๒๕๗๐			
๑๑	โครงการเฝ้าระวังโรคระบบประสาท	เพื่อให้ประชาชนได้รับความปลอดภัยจากโรคระบบประสาท	จัดอบรมโครงการเฝ้าระวังโรคระบบประสาท	๕๐,๐๐๐	๕๐,๐๐๐	๕๐,๐๐๐	๕๐,๐๐๐	๕๐,๐๐๐	ประชาชนได้รับความปลอดภัยจากโรคระบบประสาท	สำนักงานปลัด	
๑๒	โครงการป้องกันการแพร่ระบาดของลู่กัญญา	เพื่อให้ประชาชนได้รับความปลอดภัยจากลู่กัญญา	จัดอบรมโครงการป้องกันการแพร่ระบาดของลู่กัญญา	๑๐,๐๐๐	๑๐,๐๐๐	๑๐,๐๐๐	๑๐,๐๐๐	๑๐,๐๐๐	ประชาชนได้รับความปลอดภัยจากลู่กัญญา	สำนักงานปลัด	
๑๓	ควบคุมและป้องกันโรคติดต่อ	เพื่อป้องกันและควบคุมโรคติดต่อ เช่น โรคไข้เลือดออก	จัดทำนัยกักจัดยุงลายและทรายอะเบทและน้ำมันเชื้อเพลิง	๒๐๐,๐๐๐		๒๐๐,๐๐๐		๒๐๐,๐๐๐	ประชาชนมีความรู้ในการป้องกันและควบคุมโรคติดต่อ	สำนักงานปลัด	
๑๔	อบรมให้ความรู้เกี่ยวกับเครื่องฟั่นหมอกควัน	จัดอบรมให้ความรู้ จนท. เกี่ยวกับใช้ดูแลรักษาเครื่องฟั่นหมอกควัน	อสม. และเจ้าหน้าที่ทุกหมู่บ้าน	๓๐,๐๐๐		๓๐,๐๐๐		๓๐,๐๐๐	จนท. มีความรู้เกี่ยวกับใช้ และดูแลรักษาเครื่องฟั่นหมอกควัน	สำนักงานปลัด	

ที่	โครงการ	วัตถุประสงค์	เป้าหมาย (ผลผลิตของ โครงการ)	งบประมาณและที่มา					ตัวชี้วัด (KPI)	ผลลัพธ์ที่คาดว่าจะได้รับ	หน่วยงาน รับผิดชอบ หลัก
				๒๕๖๖	๒๕๖๗	๒๕๖๘	๒๕๖๙	๒๕๗๐			
๑๕	ควบคุมป้องกันโรค ขาดสารไอโอดีน	เพื่อลดความเสียหายจากโรคขาด สารอาหาร	จัดหาเกลือเสริม ไอโอดีน	๒๐,๐๐๐	๒๐,๐๐๐	๒๐,๐๐๐	๒๐,๐๐๐	๒๐,๐๐๐	ประชาชน ขาดสาร ไอโอดีน ๐ เปอร์เซ็นต์	ประชาชนปลอดภัย จากการขาดสารไอ โอดีน	สำนักงาน ปลัด
๑๖	ตั้งจุดตรวจบริการ ประชาชนช่วงเทศกาล ต่างๆ ปีใหม่/ สงกรานต์	เพื่อลดการเกิดอุบัติเหตุในพื้นที่	ตั้งด่านตามจุด ตรวจช่วงเทศกาล ปีใหม่และ สงกรานต์	๒๐,๐๐๐	๒๐,๐๐๐	๒๐,๐๐๐	๒๐,๐๐๐	๒๐,๐๐๐	จุดตรวจ บริการประชาชน ในช่วงเทศกาล ต่าง ๆ	ประชาชนได้รับ ความปลอดภัยทั้ง ชีวิตและทรัพย์สิน	สำนักงาน ปลัด
๑๗	โครงการ/กิจกรรม การจัดระเบียบอย่างถูก วิธี	เพื่อแก้ไขปัญหาการกีดกันจัดขยะ อย่างถูกวิธี	ตำบลโนนรัง	๑๕๐,๐๐๐	๑๕๐,๐๐๐	๑๕๐,๐๐๐	๑๕๐,๐๐๐	๑๕๐,๐๐๐	-มีการกำจัด ขยะอย่างถูก วิธี	ชุมชนมีสิ่งแวดล้อมที่ สะอาดปลอดภัย	กองช่าง
๑๘	โครงการให้บริการ หน่วยแพทย์ฉุกเฉิน (Emergency Medical Services -EMS)	เพื่อใช้ในการออกปฏิบัติการ ช่วยเหลือชีวิตก่อนถึง ร.พ. ในกรณีผู้ป่วยอุบัติเหตุ ฉุกเฉิน	จัดซื้อรถพยาบาล ฉุกเฉิน ตามแบบที่กำหนด	๙๕๐,๐๐๐	๙๕๐,๐๐๐	๙๕๐,๐๐๐	๙๕๐,๐๐๐	๙๕๐,๐๐๐	ประชาชนมี ชีวิตรอด เพิ่มขึ้นจนถึง โรงพยาบาล ร้อยละ ๘๐	สามารถช่วยชีวิต กรณีผู้ป่วยอุบัติเหตุ และผู้ป่วยฉุกเฉิน ก่อนถึง ร.พ.	สำนักปลัด
๑๙	เบี้ยยังชีพผู้พิการ	เพื่อให้ความช่วยเหลือเบี้ยยังชีพ ผู้พิการ	ให้ความ สงเคราะห์เบี้ยยัง ชีพผู้พิการร้อยละ ๑๐๐	๓๖,๐๐๐	๓๖,๐๐๐	๓๖,๐๐๐	๓๖,๐๐๐	๓๖,๐๐๐	ผู้พิการได้รับ เงินช่วยเหลือ ยังชีพ	ผู้พิการได้รับเงิน ช่วยเหลือยังชีพ	สำนักงาน ปลัด

รายละเอียดโครงการพัฒนา

แผนพัฒนาท้องถิ่น (พ.ศ. ๒๕๖๖ - ๒๕๗๐)

องค์การบริหารส่วนตำบลโนนรัง อำเภอเมืองร้อยเอ็ด จังหวัดร้อยเอ็ด

ก. ยุทธศาสตร์จังหวัดที่ ๓ การพัฒนาด้านเศรษฐกิจชุมชนท้องถิ่น

ข. ยุทธศาสตร์การพัฒนา อบท. ที่ ๑ ส่งเสริมแนวความคิดเศรษฐกิจสร้างสรรค์ให้เกิดขึ้นแก่คนในชุมชน ส่งเสริมการพึ่งพาตนเองตามหลักปรัชญาเศรษฐกิจพอเพียง

▶ แผนงานสร้างความเข้มแข็งให้ชุมชน

ที่	โครงการ	วัตถุประสงค์	เป้าหมาย (ผลผลิตของโครงการ)	งบประมาณและที่มา				ตัวชี้วัด (KPI)	ผลลัพธ์ที่คาดว่าจะได้รับ	หน่วยงานรับผิดชอบหลัก	
				๒๕๖๖	๒๕๖๗	๒๕๖๘	๒๕๖๙				๒๕๗๐
๑	สนับสนุนกลุ่มอาชีพในเขตพื้นที่ตำบลโนนรัง ทั้ง ๙ หมู่บ้าน	เพื่อเป็นการส่งเสริมกลุ่มอาชีพ ให้มีความรู้ ในการดำเนินการ ของกลุ่มให้มีประสิทธิภาพ	อบรมให้ความรู้ กลุ่มอาชีพทั้ง ๙ หมู่บ้าน	๒๐๐,๐๐๐	๒๐๐,๐๐๐	๒๐๐,๐๐๐	๒๐๐,๐๐๐	๒๐๐,๐๐๐	อบรมให้ความรู้กลุ่มอาชีพทั้ง ๙ หมู่บ้าน	ส่งเสริมกลุ่มอาชีพที่มีความรู้ ในการ ดำเนินการของกลุ่มให้มีประสิทธิภาพ	สำนักงานปลัด
๒	โครงการส่งเสริมอาชีพเกษตรกรเศรษฐกิจพอเพียงหมู่บ้านต้นแบบ	เพื่อส่งเสริมอาชีพเกษตรกร เศรษฐกิจพอเพียงหมู่บ้านต้นแบบ	ส่งเสริมอาชีพ เกษตรกร เศรษฐกิจพอเพียง หมู่บ้านต้นแบบ	๕๐,๐๐๐	๕๐,๐๐๐	๕๐,๐๐๐	๕๐,๐๐๐	๕๐,๐๐๐	ส่งเสริมอาชีพ เกษตรกร เศรษฐกิจพอเพียง หมู่บ้านต้นแบบ	ส่งเสริมอาชีพ เกษตรกรเศรษฐกิจพอเพียงหมู่บ้านต้นแบบ	สำนักงานปลัด
๓	ศึกษาดูงานการดำเนินงานชีวิตตามแนวพระราชดำริเศรษฐกิจพอเพียง	เพื่อให้ประชาชนผู้สนใจ การเกษตรแบบใหม่เข้าร่วมโครงการ	จำนวนร้อยละ ๗๐ ของเกษตรกรที่เข้าร่วมโครงการ	๒๐๐,๐๐๐	๒๐๐,๐๐๐	๒๐๐,๐๐๐	๒๐๐,๐๐๐	๒๐๐,๐๐๐	จำนวนร้อยละ ๗๐ ของ เกษตรกรที่เข้าร่วมโครงการ	การดำเนินชีวิตตามแนวพระราชดำริ เศรษฐกิจพอเพียง	สำนักงานปลัด

**รายละเอียดโครงการพัฒนา
แผนพัฒนาท้องถิ่น (พ.ศ.๒๕๖๖ - ๒๕๗๐)
องค์การบริหารส่วนตำบลโนนรัง อำเภอเมืองร้อยเอ็ด จังหวัดร้อยเอ็ด**

- ก. ยุทธศาสตร์จังหวัดที่ ๓ การพัฒนาด้านคุณภาพชีวิตและสังคม
- ข. ยุทธศาสตร์การพัฒนา อปท. ที่ ๒ พัฒนาการท่องเที่ยวของตำบลให้เป็นพื้นที่การท่องเที่ยว สร้างแหล่งท่องเที่ยวใหม่ แหล่งท่องเที่ยวเชิงวัฒนธรรม แหล่งท่องเที่ยวเชิงวัฒนธรรม หรือการท่องเที่ยววิถีไทย ส่งเสริมอาชีพ การบริการ การผลิต การค้า อุตสาหกรรมการท่องเที่ยว
- **แผนงานสร้างความเข้มแข็งให้ชุมชน**

ที่	โครงการ	วัตถุประสงค์	เป้าหมาย (ผลผลิตของ โครงการ)	งบประมาณและที่มา					ตัวชี้วัด (KPI)	ผลลัพธ์ที่คาดว่าจะได้รับ	หน่วยงาน รับผิดชอบ หลัก
				๒๕๖๖	๒๕๖๗	๒๕๖๘	๒๕๖๙	๒๕๗๐			
๑	โครงการแข่งขันเรือยาวประเพณี ตำบลโนนรัง	เพื่อส่งเสริมการท่องเที่ยวในพื้นที่ตำบลโนนรัง และอำเภอศรีสมเด็จ	การส่งเสริมแหล่งท่องเที่ยว	๑๕๐,๐๐๐	๑๕๐,๐๐๐	๑๕๐,๐๐๐	๑๕๐,๐๐๐	๑๕๐,๐๐๐	ดำเนินโครงการอย่างต่อเนื่องปีละ ๑ ครั้ง	เพิ่มรายได้สู่ระบบเศรษฐกิจของตำบลและอำเภอ	สำนักงานปลัด
๒.	โครงการ/กิจกรรมส่งเสริมเกษตรตามแนวพระราชดำริ	เพื่อเป็นส่งเสริมการเรียนรู้ตามศาสตร์พระราชา	ตำบลโนนรัง	๕๐,๐๐๐	๕๐,๐๐๐	๕๐,๐๐๐	๕๐,๐๐๐	๕๐,๐๐๐	การทำเกษตรที่ยั่งยืน	คุณภาพชีวิตที่ดีขึ้น	สน.ปลัด
๓.	โครงการ/กิจกรรมปลูกต้นไม้ ตาม ป่าชุมชน/ป่าสาธารณะ/ปลูกหญ้าแฝก	เพื่อเป็นการอนุรักษ์ธรรมชาติ	ตำบลโนนรัง	๕๐,๐๐๐	๕๐,๐๐๐	๕๐,๐๐๐	๕๐,๐๐๐	๕๐,๐๐๐	การปลูกป่า	ป่าไม้เพิ่มขึ้น	สน.ปลัด

รายละเอียดโครงการพัฒนา

แผนพัฒนาท้องถิ่น (พ.ศ.๒๕๖๖ - ๒๕๗๐)

องค์การบริหารส่วนตำบลโนนรัง อำเภอเมืองร้อยเอ็ด จังหวัดร้อยเอ็ด

ก. ยุทธศาสตร์จังหวัดที่ ๓ การพัฒนาด้านเศรษฐกิจชุมชนท้องถิ่น

ข. ยุทธศาสตร์การพัฒนา อบท. ที่ ๓ สร้างมูลค่าเพิ่มให้กับผลผลิตทางการเกษตร ผลิตภัณฑ์ของกลุ่มอาชีพต่างๆ ส่งเสริมการใช้ชีวภาพการผลิตต้นทุนการผลิต การใช้พลังงาน

ทดแทน

▶ แผนงานการเกษตร

ที่	โครงการ	วัตถุประสงค์	เป้าหมาย (ผลผลิตของโครงการ)	งบประมาณและที่มา				ตัวชี้วัด (KPI)	ผลลัพธ์ที่คาดว่าจะได้รับ	หน่วยงานรับผิดชอบหลัก
				๒๕๖๖	๒๕๖๗	๒๕๖๘	๒๕๖๙/๐			
๑	โครงการฝึกอบรมเพิ่มมูลค่าผลผลิตทางการเกษตร	เพื่อฝึกอบรมเพิ่มมูลค่าผลผลิตทางการเกษตร	พัฒนาการเกษตรครบวงจรในพื้นที่ให้มีศักยภาพ	๓๐,๐๐๐	๓๐,๐๐๐	๓๐,๐๐๐	๓๐,๐๐๐	ฝึกอบรมเพิ่มมูลค่าผลผลิตทางการเกษตร	พัฒนาการเกษตรครบวงจรในพื้นที่ให้มีศักยภาพ	สำนักงานปลัด

รายละเอียดโครงการพัฒนา

แผนพัฒนาท้องถิ่น (พ.ศ.๒๕๖๖ - ๒๕๗๐)

องค์การบริหารส่วนตำบลโนนรัง อำเภอเมืองร้อยเอ็ด จังหวัดร้อยเอ็ด

ก. ยุทธศาสตร์จังหวัดที่ 3 การพัฒนาด้านเศรษฐกิจชุมชนท้องถิ่น

ข. ยุทธศาสตร์การพัฒนา อปท. ที่ 4 พัฒนาระบบการผลิตและส่งเสริมการแปรรูปสินค้าเกษตรด้วยนวัตกรรม ให้เป็นเกษตรปลอดภัยสู่มาตรฐานสากลเกษตรอินทรีย์ เกษตรแปรรูป เกษตรอัตลักษณ์ท้องถิ่น เป็นมิตรต่อสิ่งแวดล้อมและสร้างนวัตกรรมใหม่เพื่อพัฒนาท้องถิ่น

▶ แผนงานการเกษตร

ที่	โครงการ	วัตถุประสงค์	เป้าหมาย (ผลผลิตของโครงการ)	งบประมาณและที่มา				ตัวชี้วัด (KPI)	ผลลัพธ์ที่คาดว่าจะได้รับ	หน่วยงานรับผิดชอบหลัก
				๒๕๖๖	๒๕๖๗	๒๕๖๘	๒๕๖๙			
๑	โครงการส่งเสริมการผลิตเมล็ดพันธุ์ข้าวหอมมะลิ	เพื่อฝึกอบรมให้ความรู้แก่ประชาชนด้านส่งเสริมการผลิตเมล็ดพันธุ์ข้าวหอมมะลิ	อบรมให้ความรู้แก่ประชาชนด้านส่งเสริมการผลิตเมล็ดพันธุ์ข้าวหอมมะลิ	๓๐,๐๐๐	๓๐,๐๐๐	๓๐,๐๐๐	๓๐,๐๐๐	อบรมให้ความรู้แก่ประชาชนด้านส่งเสริมการผลิตเมล็ดพันธุ์ข้าวหอมมะลิ	อบรมให้ความรู้แก่ประชาชนด้านส่งเสริมการผลิตเมล็ดพันธุ์ข้าวหอมมะลิ	สำนักงานปลัด

รายละเอียดโครงการพัฒนา

แผนพัฒนาท้องถิ่น (พ.ศ.๒๕๖๖ - ๒๕๗๐)

องค์การบริหารส่วนตำบลโนนรัง อำเภอเมืองร้อยเอ็ด จังหวัดร้อยเอ็ด

ก. ยุทธศาสตร์จังหวัดที่ ๔ การพัฒนาด้านการบริหารจัดการและส่งเสริมการมีส่วนร่วม

ข. ยุทธศาสตร์การพัฒนา อบท. ที่ ๑ ส่งเสริมประชาธิปไตย สันติสุขนการพัฒนาระชาธิปไตยภาคพลเมือง การพัฒนาศักยภาพผู้นำชุมชน เสริมสร้างวัฒนธรรมการมีส่วนร่วมของประชาชนในระบอบประชาธิปไตย

➢ แผนงานบริหารงานทั่วไป

➢ แผนงานสร้างความเข้มแข็งให้ชุมชน

ที่	โครงการ	วัตถุประสงค์	เป้าหมาย (ผลผลิตของโครงการ)	งบประมาณและที่มา				ตัวชี้วัด (KPI)	ผลลัพธ์ที่คาดว่าจะได้รับ	หน่วยงานรับผิดชอบหลัก
				๒๕๖๖	๒๕๖๗	๒๕๖๘	๒๕๖๙			
๑	ค่าใช้จ่ายในการเลือกตั้ง	เพื่อให้ประชาชนมีสิทธิในการแสดงออกและส่งเสริมประชาธิปไตยมากขึ้น	ค่าใช้จ่ายในการเลือกตั้งทั่วไปของ อบต.โนนรัง	๕๐๐,๐๐๐	๕๐๐,๐๐๐	๕๐๐,๐๐๐	๕๐๐,๐๐๐	ค่าใช้จ่ายในการเลือกตั้งทั่วไปของ อบต.โนนรัง	ประชาชนมีสิทธิในการแสดงออกและส่งเสริมประชาธิปไตยมากขึ้น	สำนักงานปลัด
๒	จัดอบรมเสริมสร้างประชาธิปไตย	เพื่อส่งเสริมให้ประชาชนในตำบลโนนรังมีความเข้าใจในระบบอบบประชาธิปไตยมากขึ้น	จัดอบรมให้ความรู้แก่ประชาชนในพื้นที่	๑๐,๐๐๐	๑๐,๐๐๐	๑๐,๐๐๐	๑๐,๐๐๐	จัดอบรมให้ความรู้แก่ประชาชนในพื้นที่	ประชาชนในตำบลโนนรังมีความเข้าใจในระบบอบบประชาธิปไตยมากขึ้น	สำนักงานปลัด
๓	ติดตั้ง/ปรับปรุง/ซ่อมแซมระบบเสียงตามสายประจำหมู่บ้าน	เพื่อให้ประชาชนได้รับรู้ข่าวสารอย่างทั่วถึง	ติดตั้ง ปรับปรุงระบบเสียงตามสายทั้ง ๙ หมู่บ้าน	๕๐๐,๐๐๐	๕๐๐,๐๐๐	๕๐๐,๐๐๐	๕๐๐,๐๐๐	ติดตั้ง ปรับปรุงระบบเสียงตามสายทั้ง ๙ หมู่บ้าน	ประชาชนได้รับรู้ข่าวสารอย่างทั่วถึง	กองช่าง

รายละเอียดโครงการพัฒนา

แผนพัฒนาท้องถิ่น (พ.ศ.๒๕๖๖ - ๒๕๗๐)

องค์การบริหารส่วนตำบลโนนรัง อำเภอเมืองร้อยเอ็ด จังหวัดร้อยเอ็ด

ก. ยุทธศาสตร์จังหวัดที่ ๔ การพัฒนาด้านการบริหารจัดการและส่งเสริมการมีส่วนร่วม

ข. ยุทธศาสตร์การพัฒนา อปท. ที่ ๒ ส่งเสริมการมีส่วนร่วมของประชาชน เพื่อแก้ปัญหา การปฏิรูป และการพัฒนาท้องถิ่นในทุกๆ ด้านอย่างต่อเนื่อง

▶ สร้างความเข้มแข็งของชุมชน

ที่	โครงการ	วัตถุประสงค์	เป้าหมาย (ผลผลิตของ โครงการ)	งบประมาณและที่มา					ตัวชี้วัด (KPI)	ผลลัพธ์ที่คาดว่าจะได้รับ	หน่วยงาน รับผิดชอบ หลัก
				๒๕๖๖	๒๕๖๗	๒๕๖๘	๒๕๖๙	๒๕๗๐			
๑	อปท. เคลื่อนที่พบ ประชาชน	เพื่อรับทราบปัญหาและความ ต้องการของประชาชนและออก บริการประชาชน	ทุกหมู่บ้านใน ตำบลโนนรัง	๓๐,๐๐๐	๓๐,๐๐๐	๓๐,๐๐๐	๓๐,๐๐๐	๓๐,๐๐๐	ทุกหมู่บ้านใน ตำบลโนนรัง	เพื่อรับทราบปัญหา และความต้องการของ ประชาชนและออก บริการประชาชน	สำนักงาน ปลัด
๒	โครงการส่งเสริมและ สนับสนุนการจัดทำ แผนชุมชนและ แผนพัฒนาท้องถิ่น	เพื่อส่งเสริมการมีส่วนร่วมของ ประชาชนในตำบลโนนรัง	ประชาชนเข้าร่วม เวที ร้อยละ ๖๐	๓๐,๐๐๐	๓๐,๐๐๐	๓๐,๐๐๐	๓๐,๐๐๐	๓๐,๐๐๐	ประชาชนเข้า ร่วมเวที ร้อยละ ๖๐	เพื่อส่งเสริมการมีส่วน ร่วมของประชาชนใน ตำบลโนนรัง	สำนักงาน ปลัด

รายละเอียดโครงการพัฒนา

แผนพัฒนาท้องถิ่น (พ.ศ.๒๕๖๖ - ๒๕๗๐)

องค์การบริหารส่วนตำบลโนนรัง อำเภอเมืองร้อยเอ็ด จังหวัดร้อยเอ็ด

ก. ยุทธศาสตร์จังหวัดที่ ๔ การพัฒนาด้านการบริหารจัดการและส่งเสริมการมีส่วนร่วม

ข. ยุทธศาสตร์การพัฒนา อปท. ที่ ๓ สร้างความสงบ ความผาสุก ความมั่นคงในชีวิต อำนาจความยุติธรรม การลดความเหลื่อมล้ำในสังคม การสร้างโอกาสในการเข้าถึงหรือได้รับสิทธิและสวัสดิการของรัฐอย่างเท่าเทียมและเป็นธรรม

▶ แผนงานสร้างความเข้มแข็งของชุมชน

ที่	โครงการ	วัตถุประสงค์	เป้าหมาย (ผลผลิตของโครงการ)	งบประมาณและที่มา				ตัวชี้วัด (KPI)	ผลลัพธ์ที่คาดว่าจะได้รับ	หน่วยงานรับผิดชอบหลัก
				๒๕๖๖	๒๕๖๗	๒๕๖๘	๒๕๖๙			
๑	โครงการรณรงค์เสริมสร้างความรักชาติ ศาสน์ กษัตริย์ สร้างความปรองดอง สร้างความปรองดอง โครงการเร่งด่วนตามนโยบายรัฐบาล	เสริมสร้างความรักชาติ ศาสน์ กษัตริย์ สร้างความปรองดอง	เสริมสร้างความรักชาติ ศาสน์ กษัตริย์ สร้างความปรองดอง	๔๐,๐๐๐	๔๐,๐๐๐	๔๐,๐๐๐	๔๐,๐๐๐	๔๐,๐๐๐	เสริมสร้างความรักชาติ ศาสน์ กษัตริย์ สร้างความปรองดอง	สำนักงานปลัด
๒	อุดหนุนศูนย์ช่วยเหลือประชาชน	เพื่ออุดหนุนศูนย์ช่วยเหลือประชาชน	อุดหนุนศูนย์ช่วยเหลือประชาชน	๒๐,๐๐๐	๒๐,๐๐๐	๒๐,๐๐๐	๒๐,๐๐๐	๒๐,๐๐๐	อุดหนุนศูนย์ช่วยเหลือประชาชน	สำนักงานปลัด

ที่	โครงการ	วัตถุประสงค์	เป้าหมาย (ผลผลิตของ โครงการ)	งบประมาณและที่มา				ตัวชี้วัด (KPI)	ผลลัพธ์ที่คาดว่าจะได้รับ	หน่วยงาน รับผิดชอบ หลัก	
				๒๕๖๖	๒๕๖๗	๒๕๖๘	๒๕๖๙				๒๕๗๐
๓	อุดหนุนองค์กร ประชาชนตาม แนวทางโครงการ พระราชดำริ	เพื่อส่งเสริมให้ประชาชน ดำเนินงานตาม โครงการพระราชดำริ	อุดหนุนองค์กร ประชาชน สำหรับ ดำเนินงานตาม แนวทางโครงการ พระราชดำริ	๒๐๐,๐๐๐	๒๐๐,๐๐๐	๒๐๐,๐๐๐	๒๐๐,๐๐๐	๒๐๐,๐๐๐	อุดหนุน องค์กร ประชาชนให้ ได้ร้อยละ ๙๐	ประชาชนมีความรู้ ความเข้าใจในการ ดำเนินงานตาม แนวทางโครงการ พระราชดำริ	สำนักงาน ปลัด
๔	อุดหนุนโครงการ เทิดทูนสถาบันชาติ ศาสนา พระมหากษัตริย์	เพื่ออุดหนุนโครงการเทิดทูน สถาบันชาติ ศาสนา และ พระมหากษัตริย์และสถาบัน หลักของชาติให้กับอำเภอสรี สมเด็จ	อุดหนุนโครงการ เทิดทูนสถาบัน ชาติ ศาสนา พระมหากษัตริย์	๑๕,๐๐๐	๑๕,๐๐๐	๑๕,๐๐๐	๑๕,๐๐๐	๑๕,๐๐๐	อุดหนุน โครงการ เทิดทูน สถาบันชาติ ศาสนา พระมหากษัตริย์	ประชาชนมีจิตสำนึก ในการเทิดทูนสถาบัน ชาติ ศาสนา พระมหากษัตริย์	สำนักงาน ปลัด

รายละเอียดโครงการพัฒนา

แผนพัฒนาท้องถิ่น (พ.ศ.๒๕๖๖ - ๒๕๗๐)

องค์การบริหารส่วนตำบลโนนรัง อำเภอเมืองร้อยเอ็ด จังหวัดร้อยเอ็ด

ก. ยุทธศาสตร์จังหวัดที่ ๔ การพัฒนาด้านการบริหารจัดการและส่งเสริมมีส่วนร่วม

ข. ยุทธศาสตร์การพัฒนา อปท. ที่ ๔ ลดขั้นตอนการปฏิบัติงานของ อปท.ให้มีประสิทธิภาพและเกิดความคุ้มค่าในเชิงภารกิจของรัฐ เพื่อให้ประชาชนได้รับการอำนวยความสะดวกและได้รับการตอบสนองความต้องการ

▶ แผนงานบริหารงานทั่วไป

ที่	โครงการ	วัตถุประสงค์	เป้าหมาย (ผลผลิตของโครงการ)	งบประมาณและที่มา					ตัวชี้วัด (KPI)	ผลลัพธ์ที่คาดว่าจะได้รับ	หน่วยงาน รับผิดชอบ หลัก
				๒๕๖๖	๒๕๖๗	๒๕๖๘	๒๕๖๙	๒๕๗๐			
๑	โครงการลดขั้นตอนการออกบริการจัดเก็บภาษี	เพื่อลดขั้นตอนการออกบริการจัดเก็บภาษี	ลดขั้นตอนการออกบริการจัดเก็บภาษี	๒๐,๐๐๐	๒๐,๐๐๐	๒๐,๐๐๐	๒๐,๐๐๐	๒๐,๐๐๐	ลดขั้นตอนการออกบริการจัดเก็บภาษี	กองคลัง	
๒	โครงการจ้างเหมาปรับปรุงแผนที่ภาษีและทรัพย์สินเพื่อรองรับที่ดินและสิ่งก่อสร้าง	เพื่อรองรับภาษีที่ดินและสิ่งก่อสร้าง	รองรับภาษีที่ดินและสิ่งก่อสร้างในพื้นที่ตำบลโนนรัง	๒๐๐,๐๐๐	๒๐๐,๐๐๐	๒๐๐,๐๐๐	๒๐๐,๐๐๐	๒๐๐,๐๐๐	รองรับภาษีที่ดินและสิ่งก่อสร้าง	กองคลัง	
๓	โครงการอบรมให้ความรู้แก่ผู้ชำระภาษีที่ดินและสิ่งปลูกสร้าง และภาษีป้าย	เพื่อให้มีความรู้ความเข้าใจแก่ประชาชนผู้ชำระภาษี	ประชาชนผู้ชำระภาษี ในเขตพื้นที่ตำบลโนนรัง	๒๐,๐๐๐	๒๐,๐๐๐	๒๐,๐๐๐	๒๐,๐๐๐	๒๐,๐๐๐	ผู้เข้าร่วมอบรมมีความรู้ความเข้าใจในการชำระภาษี	กองคลัง	
๔	โครงการจัดทำระบบการจัดเก็บค่าน้ำประปา	เพื่อจัดทำระบบจัดเก็บค่าน้ำประปา	ประชาชน ในเขตพื้นที่ตำบลโนนรัง	๒๐,๐๐๐	๒๐,๐๐๐	๒๐,๐๐๐	๒๐,๐๐๐	๒๐,๐๐๐	ประชาชนมีความพึงพอใจ ร้อยละ ๑๐๐	กองคลัง	

รายละเอียดโครงการพัฒนา

แผนพัฒนาท้องถิ่น (พ.ศ.๒๕๖๖ - ๒๕๗๐)

องค์การบริหารส่วนตำบลโนนรัง อำเภอเมืองร้อยเอ็ด จังหวัดร้อยเอ็ด

ก. ยุทธศาสตร์จังหวัดที่ ๔ การพัฒนาด้านการบริหารจัดการและส่งเสริมการมีส่วนร่วม

ข. ยุทธศาสตร์การพัฒนา อปท. ที่ ๕ เพิ่มประสิทธิภาพในการบริหารจัดการภาครัฐ สร้างบุคลากรของ อปท. ให้เป็นคนดี คนเก่ง ยึดหลักคุณธรรม จริยธรรม มุ่งมั่นและเป็นมืออาชีพ

▶ แผนงานบริหารงานทั่วไป

ที่	โครงการ	วัตถุประสงค์	เป้าหมาย (ผลผลิตของโครงการ)	งบประมาณและที่มา				ตัวชี้วัด (KPI)	ผลลัพธ์ที่คาดว่าจะได้รับ	หน่วยงานรับผิดชอบหลัก
				๒๕๖๖	๒๕๖๗	๒๕๖๘	๒๕๖๙			
๑	อบรมฝึกทบทวนความรู้/ทีมกู้ชีพกู้ภัย	เพื่ออบรมฝึกทบทวนความรู้ อปท. ในเขตตำบลโนนรัง	อปท. ตำบลโนนรัง และทีมกู้ชีพกู้ภัย	๑๑๐,๐๐๐	๑๑๐,๐๐๐	๑๑๐,๐๐๐	๑๑๐,๐๐๐	๑๑๐,๐๐๐	อบรมฝึกทบทวนความรู้ อปท. ในเขตตำบลโนนรัง	สำนักงานปลัด
๒	ส่งเสริมสนับสนุนการดำเนินงานของ อสม.	เพื่อให้การดำเนินงานของ อสม. เป็นไปอย่างต่อเนื่องทำให้ประชาชนได้รับประโยชน์สูงสุด	ร้อยละ ๑๐๐ ของ อสม. ได้รับการสนับสนุน	๒๐๐,๐๐๐	๒๐๐,๐๐๐	๒๐๐,๐๐๐	๒๐๐,๐๐๐	๒๐๐,๐๐๐	ร้อยละ ๑๐๐ ของ อสม. ได้รับการสนับสนุน	สำนักงานปลัด

ที่	โครงการ	วัตถุประสงค์	เป้าหมาย (ผลผลิตของโครงการ)	งบประมาณและที่มา					ตัวชี้วัด (KPI)	ผลลัพธ์ที่คาดว่าจะได้รับ	หน่วยงานรับผิดชอบหลัก
				๒๕๖๖	๒๕๖๗	๒๕๖๘	๒๕๖๙	๒๕๗๐			
๓	พัฒนาบุคลากรท้องถิ่น (ผู้บริหาร/ส.อบต./พนักงานส่วนตำบล/พนักงานจ้าง)	เพื่อพัฒนาความรู้ความสามารถให้มีประสิทธิภาพเพิ่มขึ้น	ร้อยละ ๙๐ ของบุคลากร ท้องถิ่น ได้รับการพัฒนา	๓๐๐,๐๐๐	๓๐๐,๐๐๐	๓๐๐,๐๐๐	๓๐๐,๐๐๐	๓๐๐,๐๐๐	ร้อยละ ๙๐ ของบุคลากร ท้องถิ่นได้รับการพัฒนา	เพื่อพัฒนาความรู้ความสามารถให้มีประสิทธิภาพเพิ่มขึ้น	สำนักงานปลัด
๓	ศึกษาดูงาน เข้าร่วมงานมหกรรมทางการศึกษาท้องถิ่นของบุคลากรทางการศึกษา	เพื่อพัฒนาความรู้ความสามารถให้มีประสิทธิภาพเพิ่มขึ้น	ร้อยละ ๙๐ ของบุคลากรทางการศึกษา ท้องถิ่น ได้รับการพัฒนา	๓๐๐,๐๐๐	๓๐๐,๐๐๐	๓๐๐,๐๐๐	๓๐๐,๐๐๐	๓๐๐,๐๐๐	ร้อยละ ๙๐ ของบุคลากรทางการศึกษา ท้องถิ่นได้รับการพัฒนา	พัฒนาความรู้ความสามารถให้มีประสิทธิภาพเพิ่มขึ้น	กองการศึกษา
๔	ค่าตอบแทนผู้ปฏิบัติหน้าที่อื่นเป็นประโยชน์แก่ อบท.	เพื่อจ่ายเป็นค่าตอบแทนของ จนท. ที่ได้รับคำสั่งให้ปฏิบัติหน้าที่ต่าง ๆ	อาสาสมัครป้องกันภัยฝ่ายพลเรือน ที่ได้รับคำสั่งให้ปฏิบัติหน้าที่ต่าง ๆ ได้รับ ค่าตอบแทน	๘๐,๐๐๐	๘๐,๐๐๐	๘๐,๐๐๐	๘๐,๐๐๐	๘๐,๐๐๐	อาสาสมัครป้องกันภัยฝ่ายพลเรือน ได้รับค่าตอบแทน	ค่าตอบแทนผู้ปฏิบัติหน้าที่อื่นเป็นประโยชน์แก่ อบท.	สำนักงานปลัด

รายละเอียดโครงการพัฒนา
แผนพัฒนาท้องถิ่น (พ.ศ.๒๕๖๖-๒๕๗๐)
องค์การบริหารส่วนตำบลโนนรัง
อำเภอเมืองร้อยเอ็ด จังหวัดร้อยเอ็ด

รายละเอียดโครงการพัฒนา
แผนพัฒนาท้องถิ่น (พ.ศ.2566 - 2570)
องค์การบริหารส่วนตำบลโนนรัง อำเภอเมืองร้อยเอ็ด จังหวัดร้อยเอ็ด

- ก. ยุทธศาสตร์จังหวัดที่ ๑ การพัฒนาด้านโครงสร้างพื้นฐาน
- ข. ยุทธศาสตร์การพัฒนา อปท. ที่ ๑ พัฒนาระบบโครงสร้างพื้นฐานและสิ่งอำนวยความสะดวกให้ได้มาตรฐาน
 - ▶ แผนงานเกษตรชุมชน

ที่	โครงการ	วัตถุประสงค์	เป้าหมาย (ผลผลิตของโครงการ)	งบประมาณและที่มา					ตัวชี้วัด (KPI)	ผลลัพธ์ที่คาดว่าจะได้รับ	หน่วยงานรับผิดชอบหลัก
				๒๕๖๖	๒๕๖๗	๒๕๖๘	๒๕๖๙	๒๕๗๐			
๑	เดินสายไฟฟ้าพร้อมติดตั้งมิเตอร์ไฟฟ้า (หมู่ ๑-๙)	เพื่อให้ประชาชนมีไฟฟ้าแสงสว่างเพื่อความสะดวกในชั่งกลางคืน	ไฟฟ้าแสงสว่าง	๓,๐๐๐,๐๐๐	๓,๐๐๐,๐๐๐	๓,๐๐๐,๐๐๐	๓,๐๐๐,๐๐๐	๓,๐๐๐,๐๐๐	เพื่อให้ประชาชนมีไฟฟ้าแสงสว่างเพื่อความสะดวกในชั่งกลางคืน	ประชาชนได้รับความปลอดภัยในชีวิตและทรัพย์สิน	สำนักงานปลัด
๒	ติดตั้งไฟฟ้าโซลาร์เซลล์ (หมู่ ๑-๙)	เพื่อให้ประชาชนมีไฟฟ้าแสงสว่างเพื่อความสะดวกในชั่งกลางคืน	ไฟฟ้าแสงสว่าง	๓,๐๐๐,๐๐๐	๓,๐๐๐,๐๐๐	๓,๐๐๐,๐๐๐	๓,๐๐๐,๐๐๐	๓,๐๐๐,๐๐๐	เพื่อให้ประชาชนมีไฟฟ้าแสงสว่างเพื่อความสะดวกในชั่งกลางคืน	ประชาชนได้รับความปลอดภัยในชีวิตและทรัพย์สิน	สำนักงานปลัด

ที่	โครงการ	วัตถุประสงค์	เป้าหมาย (ผลผลิตของโครงการ)	งบประมาณและที่มา					ตัวชี้วัด (KPI)	ผลลัพธ์ที่คาดว่าจะได้รับ	หน่วยงานรับผิดชอบหลัก
				๒๕๖๖	๒๕๖๗	๒๕๖๘	๒๕๖๙	๒๕๗๐			
๓	ชุดโครงการพัฒนาระบบสารสนเทศ (หมู่ ๑-๙)	เพื่อให้ประชาชนมีไฟฟ้าแสงสว่างเพื่อความสะดวกในชานกลางคืน	ไฟฟ้าแสงสว่าง	๓,๐๐๐,๐๐๐	๓,๐๐๐,๐๐๐	๓,๐๐๐,๐๐๐	๓,๐๐๐,๐๐๐	๓,๐๐๐,๐๐๐	เพื่อให้ประชาชนมีไฟฟ้าแสงสว่างเพื่อความสะดวกในชานกลางคืน	ประชาชนไม่ได้รับความปลอดภัยในชีวิตและทรัพย์สิน	สำนักงานสำนักงานปลัด
๔	โครงการก่อสร้างถนนคอนกรีตเสริมเหล็ก (ตำบลโนนรัง ถึง ตำบลโนนตาล) กว้าง ๖ เมตร ยาว ๒ กิโลเมตร	๑. เพื่อเพิ่มเส้นทางทางเชื่อมระหว่าง ๒ ตำบล ๒. เพื่อเพิ่มเส้นทางเชื่อมถนนลาดยาง ร้อยเอ็ด - จัดตุ๊ก กับ ถนนลาดยาง ร้อยเอ็ด - เมืองสงขลบุรี ๓. เพื่อประชาชนในพื้นที่และต่างพื้นที่ได้คมนาคมที่ปลอดภัยและสะดวกรวดเร็ว ๔. เพื่อขนย้ายสินค้าภาคการเกษตรสู่ตลาดต่างๆได้สะดวกรวดเร็ว	ก่อสร้างถนนคอนกรีตเสริมเหล็กตามแบบปร.๔, ปร.๕ (ตำบลโนนรัง ถึงตำบลโนนตาล)	๒,๐๐๐,๐๐๐ งบประมาณ	๒,๐๐๐,๐๐๐ งบประมาณ	๒,๐๐๐,๐๐๐ งบประมาณ	๒,๐๐๐,๐๐๐ งบประมาณ	๒,๐๐๐,๐๐๐ งบประมาณ	๑. ถนนลูกรังเดิมได้ถูกปรับเปลี่ยนเป็นถนนคอนกรีต. ๒. ประชาชนสัญจรปลอดภัยและปลอดภัยมากขึ้น	๑. ประชาชนมีถนนคอนกรีตเชื่อมระหว่างตำบล ๒. ประชาชนสัญจรปลอดภัยและปลอดภัยมากขึ้น	อบจ.ร้อยเอ็ด

ที่	โครงการ	วัตถุประสงค์	เป้าหมาย (ผลผลิตของโครงการ)	งบประมาณและที่มา					ตัวชี้วัด (KPI)	ผลลัพธ์ที่คาดว่าจะได้รับ	หน่วยงานรับผิดชอบหลัก
				๒๕๖๖	๒๕๖๗	๒๕๖๘	๒๕๖๙	๒๕๗๐			
๕	โครงการก่อสร้างถนนลาดยาง	๑. เพื่อประชาชนในพื้นที่และต่างพื้นที่ได้คมนาคมที่ปลอดภัยและสะดวกรวดเร็ว ๒. เพื่อขยายสินค้าภาคการเกษตรสู่ตลาดต่างๆได้สะดวกรวดเร็ว	ก่อสร้างถนน คสล. ตามแบบ ประ.๔, ประ.๕ เส้นทางโนนรัง เชื่อมตำบลโนนตาล (สามแยกบ้านเหล็ก)	๓,๐๐๐,๐๐๐	๓,๐๐๐,๐๐๐	๓,๐๐๐,๐๐๐	๓,๐๐๐,๐๐๐	๓,๐๐๐,๐๐๐	๑. ถนนลูกรังเดิมได้ถูกปรับเปลี่ยนเป็นถนนคสล. ๒. ประชาชนสัญจรรวดเร็วขึ้นและปลอดภัยมากขึ้น	อบจ. ร้อยเอ็ด	
๖	โครงการก่อสร้างผิวจราจร ทางหลวงแผ่นดิน หมู่ ๑ - ๙	เพื่อสร้างผิวจราจรและถนนคอนกรีตเพิ่มขยายถนน	เขตพื้นที่ตำบลโนนรัง หมู่ ๑ - ๙	๖,๐๐๐,๐๐๐	๖,๐๐๐,๐๐๐	๖,๐๐๐,๐๐๐	๖,๐๐๐,๐๐๐	๖,๐๐๐,๐๐๐	๑. ประชาชนมีถนนคสล. เชื่อมระหว่างตำบล ๒. ประชาชนสัญจรรวดเร็วขึ้นและปลอดภัยมากขึ้น	อบจ. ร้อยเอ็ด	

ที่	โครงการ	วัตถุประสงค์	เป้าหมาย (ผลผลิตของโครงการ)	งบประมาณและที่มา					ตัวชี้วัด (KPI)	ผลลัพธ์ที่คาดว่าจะได้รับ	หน่วยงานรับผิดชอบหลัก
				๒๕๖๖	๒๕๖๗	๒๕๖๘	๒๕๖๙	๒๕๗๐			
๗	โครงการขยายเขตประปา	เพื่อให้ประชาชนมีน้ำใช้เพื่ออุปโภคและบริโภค ตลอดปี	ขยายเขตประปา หมู่ที่ ๑-๙	๔,๑๕๘,๐๐๐	๔,๑๕๘,๐๐๐	๔,๑๕๘,๐๐๐	๔,๑๕๘,๐๐๐	๔,๑๕๘,๐๐๐	ประชาชนมีน้ำใช้เพื่ออุปโภคและบริโภค ตลอดปี	อป.จ. ร้อยเอ็ด	
๘	ขยายเขตไฟฟ้า	- ให้มีไฟฟ้าใช้เพื่อการเกษตร และเวลากลางคืน ลดอุบัติเหตุ	-ขยายเขตไฟฟ้า หมู่ที่ ๑-๙	๑,๘๐๐,๐๐๐	๑,๘๐๐,๐๐๐	๑,๘๐๐,๐๐๐	๑,๘๐๐,๐๐๐	๑,๘๐๐,๐๐๐	ประชาชนมีความพึงพอใจ ร้อยละ ๖๐	อป.จ. ร้อยเอ็ด	
๙	โครงการเสริมผิวถนนทางลาดยาง Asphaltic Concrete	เพื่อให้ประชาชนมีถนนใช้ในการคมนาคมได้สะดวกรวดเร็ว	ผิวจราจรกว้าง ๖ เมตร ยาว ๑,๔๕๘ เมตร ไม่มีเหลี่ยมสายถนนทางหลวง หมายเลข ๒๐๕ ตำบลบ้านนาย ประเสริฐ วินทะไชย	๒,๘๕๒,๐๐๐	๒,๘๕๒,๐๐๐	๒,๘๕๒,๐๐๐	๒,๘๕๒,๐๐๐	๒,๘๕๒,๐๐๐	ตำบลโนนรังมีถนนสำหรับคมนาคมได้อย่างสะดวก ร้อยละ ๗๐ ขึ้นไป	อป.จ. ร้อยเอ็ด	
๑๐	โครงการเสริมผิวถนนทางลาดยาง Asphaltic Concrete	เพื่อให้ประชาชนมีถนนใช้ในการคมนาคมได้สะดวกรวดเร็ว	ผิวจราจรกว้าง ๔ เมตร ยาว ๔๘๐ เมตร ไม่มีเหลี่ยมสายโรงเรียนบ้านโนนสีน ถึงบ้านนายลำพันธุ์ เกยสวน	๖๕๘,๐๐๐	๖๕๘,๐๐๐	๖๕๘,๐๐๐	๖๕๘,๐๐๐	๖๕๘,๐๐๐	ตำบลโนนรังมีถนนสำหรับคมนาคมได้อย่างสะดวก ร้อยละ ๗๐ ขึ้นไป	อป.จ. ร้อยเอ็ด	

ที่	โครงการ	วัตถุประสงค์	เป้าหมาย (ผลผลิตของ โครงการ)	งบประมาณและที่มา					ตัวชี้วัด (KPI)	ผลลัพธ์ที่คาดว่าจะได้รับ	หน่วยงาน รับผิดชอบ หลัก
				๒๕๖๖	๒๕๖๗	๒๕๖๘	๒๕๖๙	๒๕๗๐			
๑๑	โครงการเสริมผิวถนน ทางลาดยาง Asphaltic Concrete	เพื่อให้ประชาชนมีถนนใช้ในการ คมนาคมได้สะดวกรวดเร็ว	ผิวจราจรกว้าง ๔ เมตร ยาว ๙๔๐ เมตร ไม่มีเหลี่ยม สายถนนทางหลวง หมายเลข ๒๐๕ ถึงบ้านนาย สมหมาย วินทะ ไชย	๑,๒๕๖,๐๐๐	๑,๒๕๖,๐๐๐	๑,๒๕๖,๐๐๐	๑,๒๕๖,๐๐๐	๑,๒๕๖,๐๐๐	ตำบลโนนรังมี ถนนสำหรับ คมนาคมได้ อย่างสะดวก ร้อยละ ๗๐ ขึ้นไป	ประชาชนมีถนนเพื่อ การสัญจรไปมา สะดวกและลด อุบัติเหตุ	อปจ. ร้อยเอ็ด
๑๒	โครงการเสริมผิวถนน ทางลาดยาง Asphaltic Concrete	เพื่อให้ประชาชนมีถนนใช้ในการ คมนาคมได้สะดวกรวดเร็ว	ผิวจราจรกว้าง ๔ เมตร ยาว ๓๗๗ เมตร ไม่มีเหลี่ยม สายบ้านนาย ประเสริฐ ภัยสวน ถึงบ้านนาย สมบุญ ภัยสวน	๕๑๘,๐๐๐	๕๑๘,๐๐๐	๕๑๘,๐๐๐	๕๑๘,๐๐๐	๕๑๘,๐๐๐	ตำบลโนนรังมี ถนนสำหรับ คมนาคมได้ อย่างสะดวก ร้อยละ ๗๐ ขึ้นไป	ประชาชนมีถนนเพื่อ การสัญจรไปมา สะดวกและลด อุบัติเหตุ	อปจ. ร้อยเอ็ด
๑๓	โครงการเสริมผิวถนน ทางลาดยาง Asphaltic Concrete	เพื่อให้ประชาชนมีถนนใช้ในการ คมนาคมได้สะดวกรวดเร็ว	ผิวจราจรกว้าง ๔ เมตร ยาว ๘๒๐ เมตร ไม่มีเหลี่ยม สายบ้านนายปน วิริยะไชย ๒๐๕ ถึงสุดเขต อบต. โนนรังกับตำบล หนองไผ่	๑,๑๒๓,๐๐๐	๑,๑๒๓,๐๐๐	๑,๑๒๓,๐๐๐	๑,๑๒๓,๐๐๐	๑,๑๒๓,๐๐๐	ตำบลโนนรังมี ถนนสำหรับ คมนาคมได้ อย่างสะดวก ร้อยละ ๗๐ ขึ้นไป	ประชาชนมีถนนเพื่อ การสัญจรไปมา สะดวกและลด อุบัติเหตุ	กองช่าง

ที่	โครงการ	วัตถุประสงค์	เป้าหมาย (ผลผลิตของ โครงการ)	งบประมาณและที่มา					ตัวชี้วัด (KPI)	ผลลัพธ์ที่คาดว่าจะได้รับ	หน่วยงาน รับผิดชอบ หลัก
				๒๕๖๖	๒๕๖๗	๒๕๖๘	๒๕๖๙	๒๕๗๐			
๑๔	โครงการเสริมผิวถนน ทางลาดยาง Asphaltic Concrete	เพื่อให้ประชาชนมีถนนที่ใช้ในการ คมนาคมได้สะดวกรวดเร็ว	ผิวจราจรกว้าง ๔ เมตร ยาว ๑,๓๐๐ เมตร สายบ้าน นายประเสริฐ ภาย สวน ถึงหนองแค ไม่มีเส้นทาง	๑,๗๗๕,๐๐๐	๑,๗๗๕,๐๐๐	๑,๗๗๕,๐๐๐	๑,๗๗๕,๐๐๐	๑,๗๗๕,๐๐๐	ตำบลโนนรังมี ถนนสำหรับ คมนาคมได้ อย่างสะดวก ร้อยละ ๗๐ ขึ้นไป	ประชาชนมีถนนเพื่อ การสัญจรไปมา สะดวกและลด อุบัติเหตุ	อบจ. ร้อยเอ็ด
๑๕	โครงการเสริมผิวถนน ทางลาดยาง Asphaltic Concrete	เพื่อให้ประชาชนมีถนนที่ใช้ในการ คมนาคมได้สะดวกรวดเร็ว	ผิวจราจรกว้าง ๕ เมตร ยาว ๑,๙๘๘ เมตร ไม่มีเส้นทาง จากสามแยกไร่ ออนซอน ถึงบ้าน นางคำมี บุญเจริญ	๓,๓๕๕,๐๐๐	๓,๓๕๕,๐๐๐	๓,๓๕๕,๐๐๐	๓,๓๕๕,๐๐๐	๓,๓๕๕,๐๐๐	ตำบลโนนรังมี ถนนสำหรับ คมนาคมได้ อย่างสะดวก ร้อยละ ๗๐ ขึ้นไป	ประชาชนมีถนนเพื่อ การสัญจรไปมา สะดวกและลด อุบัติเหตุ	อบจ. ร้อยเอ็ด
๑๕	โครงการเสริมผิวถนน ทางลาดยาง Asphaltic Concrete	เพื่อให้ประชาชนมีถนนที่ใช้ในการ คมนาคมได้สะดวกรวดเร็ว	ผิวจราจรกว้าง ๕ เมตร ยาว ๑,๖๓๘ เมตร ไม่มีเส้นทาง จากบ้านนางกอ นมะลา วินทะไชย ถึงโรงเรียนหนอง แค	๒,๗๖๗,๐๐๐	๒,๗๖๗,๐๐๐	๒,๗๖๗,๐๐๐	๒,๗๖๗,๐๐๐	๒,๗๖๗,๐๐๐	ตำบลโนนรังมี ถนนสำหรับ คมนาคมได้ อย่างสะดวก ร้อยละ ๗๐ ขึ้นไป	ประชาชนมีถนนเพื่อ การสัญจรไปมา สะดวกและลด อุบัติเหตุ	อบจ. ร้อยเอ็ด

ที่	โครงการ	วัตถุประสงค์	เป้าหมาย (ผลผลิตของโครงการ)	งบประมาณและที่มา					ตัวชี้วัด (KPI)	ผลลัพธ์ที่คาดว่าจะได้รับ	หน่วยงาน รับผิดชอบหลัก
				๒๕๖๖	๒๕๖๗	๒๕๖๘	๒๕๖๙	๒๕๗๐			
๑๖	โครงการก่อสร้างถนนคอนกรีตเสริมเหล็ก	เพื่อให้ประชาชนมีถนนใช้ในการคมนาคมได้สะดวกรวดเร็ว	ผิวจราจรกว้าง ๔ เมตร ยาว ๕๕๐ เมตร หนา ๐.๑๕ เมตร ไหล่ทางลูกรัง ข้างละ ๐.๓๐ เมตร หรือมีพื้นที่คอนกรีตเสริมเหล็กไม่น้อยกว่า ๒,๒๕๐ ตารางเมตร ถนนสายป่าฝั่ ถึงหนองหญ้าฆ่า	๑,๓๒๑,๐๐๐	๑,๓๒๑,๐๐๐	๑,๓๒๑,๐๐๐	๑,๓๒๑,๐๐๐	๑,๓๒๑,๐๐๐	ตำบลโนนรังมีถนนสำหรับคมนาคมได้ อย่างสะดวก ร้อยละ ๗๐ ขึ้นไป	ประชาชนมีถนนเพื่อ การสัญจรไปมา สะดวกและลด อุบัติเหตุ	อปจ. ร้อยเอ็ด
๑๗	โครงการก่อสร้างถนนคอนกรีตเสริมเหล็ก	เพื่อให้ประชาชนมีถนนใช้ในการคมนาคมได้สะดวกรวดเร็ว	ผิวจราจรกว้าง ๔ เมตร ยาว ๕๕๐ เมตร หนา ๐.๑๕ เมตร ไหล่ทางลูกรัง ข้างละ ๐.๓๐ เมตร หรือพื้นที่คอนกรีตเสริมเหล็กไม่น้อยกว่า ๒,๒๕๐ ตารางเมตร ถนนสายป่าฝั่ ถึงพื้นที่บางบังอร นาม	๑,๓๒๑,๐๐๐	๑,๓๒๑,๐๐๐	๑,๓๒๑,๐๐๐	๑,๓๒๑,๐๐๐	๑,๓๒๑,๐๐๐	ตำบลโนนรังมีถนนสำหรับคมนาคมได้ อย่างสะดวก ร้อยละ ๗๐ ขึ้นไป	ประชาชนมีถนนเพื่อ การสัญจรไปมา สะดวกและลด อุบัติเหตุ	อปจ. ร้อยเอ็ด

บัญชีครุภัณฑ์

แผนพัฒนาท้องถิ่น (พ.ศ.๒๕๖๖-๒๕๗๐)

องค์การบริหารส่วนตำบลโนนรัง

อำเภอเมืองร้อยเอ็ด จังหวัดร้อยเอ็ด

บัญชีครุภัณฑ์
แผนพัฒนาท้องถิ่น (พ.ศ.๒๕๖๖ - ๒๕๗๐)
องค์การบริหารส่วนตำบลโนนรัง

ที่	แผนงาน	หมวด	ประเภท	งบประมาณและที่มา					หน่วยงาน รับผิดชอบ หลัก
				พ.ศ.๒๕๖๖ (บาท)	พ.ศ.๒๕๖๗ (บาท)	พ.ศ.๒๕๖๘ (บาท)	พ.ศ.๒๕๖๙ (บาท)	พ.ศ.๒๕๗๐ (บาท)	
๑	บริหารงานทั่วไป	ค่าครุภัณฑ์ ✓	วัสดุก่อสร้าง / รถตัดหญ้าชุดหลังขับเคลื่อน ๒ ล้อ	๒,๘๐๐,๐๐๐	๒,๘๐๐,๐๐๐	๒,๘๐๐,๐๐๐	๒,๘๐๐,๐๐๐	๒,๘๐๐,๐๐๐	สำนักปลัด
๒	บริหารงานทั่วไป	ค่าครุภัณฑ์ ✓	ครุภัณฑ์สำนักงาน / เครื่องดูดฝุ่น ขนาด ๑๕ ลิตร	๑๓,๐๐๐	๑๓,๐๐๐	๑๓,๐๐๐	๑๓,๐๐๐	๑๓,๐๐๐	สำนักปลัด
๓	บริหารงานทั่วไป	ค่าครุภัณฑ์ ✓	ครุภัณฑ์สำนักงาน / ตู้เหล็ก ๒ บาน ๒ ตู้	๑,๑๐๐	๑๑,๐๐๐	๑๑,๐๐๐	๑๑,๐๐๐	๑๑,๐๐๐	สำนักปลัด
๔	บริหารงานทั่วไป	ค่าครุภัณฑ์ ✓	ครุภัณฑ์ยานพาหนะและขนส่ง / * รถจักรยานยนต์ ขนาด ๑๒๐ ซีซี	๕๑,๐๐๐	๕๑,๐๐๐	๕๑,๐๐๐	๕๑,๐๐๐	๕๑,๐๐๐	สำนักปลัด
๕	บริหารงานทั่วไป	ค่าวัสดุ ✓	วัสดุสำนักงาน	๑๕๙,๐๘๓	๑๕๙,๐๘๓	๑๕๙,๐๘๓	๑๕๙,๐๘๓	๑๕๙,๐๘๓	สำนักปลัด
๖	บริหารงานทั่วไป	ค่าวัสดุ ✓	วัสดุไฟฟ้าและวิทยุ	๑๐,๐๐๐	๑๐,๐๐๐	๑๐,๐๐๐	๑๐,๐๐๐	๑๐,๐๐๐	สำนักปลัด
๗	บริหารงานทั่วไป	ค่าวัสดุ ✓	วัสดุงานบ้านงานครัว	๑๐,๐๐๐	๑๐,๐๐๐	๑๐,๐๐๐	๑๐,๐๐๐	๑๐,๐๐๐	สำนักปลัด
๘	บริหารงานทั่วไป	ค่าครุภัณฑ์ ✓	วัสดุยานพาหนะและขนส่งรถยนต์ รถกอล์ฟ/ รถบรรทุกน้ำ/รถกระเช้า	๑,๐๐๐,๐๐๐	๑,๐๐๐,๐๐๐	๑,๐๐๐,๐๐๐	๑,๐๐๐,๐๐๐	๑,๐๐๐,๐๐๐	สำนักปลัด
๙	บริหารงานทั่วไป	ค่าวัสดุ ✓	วัสดุเชื้อเพลิงและหล่อลื่น	๑๐๐,๐๐๐	๑๐๐,๐๐๐	๑๐๐,๐๐๐	๑๐๐,๐๐๐	๑๐๐,๐๐๐	สำนักปลัด
๑๐	บริหารงานทั่วไป	ค่าวัสดุ ✓	วัสดุโฆษณาและเผยแพร่	๒๕,๐๐๐	๒๕,๐๐๐	๒๕,๐๐๐	๒๕,๐๐๐	๒๕,๐๐๐	สำนักปลัด
๑๑	บริหารงานทั่วไป	ค่าครุภัณฑ์ ✓	ครุภัณฑ์เครื่องดับเพลิง	๒๐,๐๐๐	๒๐,๐๐๐	๒๐,๐๐๐	๒๐,๐๐๐	๒๐,๐๐๐	สำนักปลัด
๑๒	บริหารงานทั่วไป	ค่าวัสดุ ✓	วัสดุคอมพิวเตอร์	๓๐,๐๐๐	๓๐,๐๐๐	๓๐,๐๐๐	๓๐,๐๐๐	๓๐,๐๐๐	สำนักปลัด
๑๓	บริหารงานทั่วไป	ค่าครุภัณฑ์ ✓	ครุภัณฑ์สำนักงาน / ตู้เก็บหนังสือ จำนวน ๔ ตู้	๓๑,๖๐๐	๓๑,๖๐๐	๓๑,๖๐๐	๓๑,๖๐๐	๓๑,๖๐๐	สำนักปลัด
๑๔	บริหารงานทั่วไป	ค่าครุภัณฑ์ ✓	ครุภัณฑ์สำนักงาน / เครื่องคอมพิวเตอร์	๒๒๐,๐๐๐	๒๒๐,๐๐๐	๒๒๐,๐๐๐	๒๒๐,๐๐๐	๒๒๐,๐๐๐	สำนักปลัด

ภาคผนวก

- รายงานการประชุม-
- ประกาศใช้แผนพัฒนาท้องถิ่น (ปี ๒๕๖๖ - ๒๕๗๐)

รายงานการประชุม
สภาองค์การบริหารส่วนตำบลโนนรัง
สมัยสามัญ สมัยที่ ๒ ครั้งที่ ๑/๒๕๖๔
วันพฤหัสบดีที่ ๑๐ เดือน มิถุนายน พ.ศ. ๒๕๖๔ เวลา ๐๙.๓๐ น.
ณ ห้องประชุมสภาองค์การบริหารส่วนตำบลโนนรัง

สมาชิกที่มาเข้าร่วมประชุม

๑. นายสมชัย ไกรยสวน	ตำแหน่ง	ประธานสภา อบต.โนนรัง
๒. นายวีรุฒิ จอมคำสิงห์	ตำแหน่ง	รองประธานสภา อบต.โนนรัง
๓. นายดำรงค์ วินทะไชย	ตำแหน่ง	สมาชิกสภา อบต.โนนรัง หมู่ที่ ๑
๔. นายคำผล วิจิตชะจี	ตำแหน่ง	สมาชิกสภา อบต.โนนรัง หมู่ที่ ๓
๕. นายคำพันธ์ นนทพิทักษ์	ตำแหน่ง	สมาชิกสภา อบต.โนนรัง หมู่ที่ ๔
๖. นายสมศักดิ์ วิเชียรศรี	ตำแหน่ง	สมาชิกสภา อบต.โนนรัง หมู่ที่ ๔
๗. นายทวีศักดิ์ ราชวงษา	ตำแหน่ง	สมาชิกสภา อบต.โนนรัง หมู่ที่ ๕
๘. นายคำสือ อนุพันธ์	ตำแหน่ง	สมาชิกสภา อบต.โนนรัง หมู่ที่ ๖
๙. นายวีระวัฒน์ จอมคำสิงห์	ตำแหน่ง	สมาชิกสภา อบต.โนนรัง หมู่ที่ ๗
๑๐. นายทำนอง ศิริเวช	ตำแหน่ง	สมาชิกสภา อบต.โนนรัง หมู่ที่ ๗
๑๑. นายปัญญา ประทุมเศษ	ตำแหน่ง	สมาชิกสภา อบต.โนนรัง หมู่ที่ ๘
๑๒. นายปรีดี สิมมาสุข	ตำแหน่ง	สมาชิกสภา อบต.โนนรัง หมู่ที่ ๙

สมาชิกที่ลาประชุม

- นายสุรพล วินทะไชย	ตำแหน่ง	สมาชิกสภา อบต.โนนรัง หมู่ที่ ๖
---------------------	---------	--------------------------------

สมาชิกที่ขาดประชุม

- ไม่มี

ผู้ที่เข้าร่วมประชุม

๑. นายจงจิตดี จอมคำสิงห์	ตำแหน่ง	นายก อบต.โนนรัง
๒. นายพิมพ์ วินทะไชย	ตำแหน่ง	รองนายก อบต.โนนรัง
๓. นายวารินทร์ วินทะไชย	ตำแหน่ง	รองนายก อบต.โนนรัง
๔. นางสาววิไลพร บุญวิเศษ	ตำแหน่ง	เลขานุการนายก อบต.โนนรัง
๕. จำเอกสนอง สุ่มมาตย์	ตำแหน่ง	ปลัด อบต.โนนรัง/เลขานุการสภา อบต.โนนรัง
๖. ว่าที่ร้อยตรีภักทรพล สาซี	ตำแหน่ง	รองปลัด อบต.โนนรัง
๗. นายอรรถกฤษณ์ วิทยา	ตำแหน่ง	หัวหน้าสำนักปลัด
๘. นางนันธิชา ยอดสง่า	ตำแหน่ง	ผู้อำนวยการกองคลัง

/๙. นายกุลธวัช...

๙. นายกุลธวัช ธนธรางกุล	ตำแหน่ง	ผู้อำนวยการกองช่าง
๑๐. นายอนุรักษ์ วิทยาภูมิ	ตำแหน่ง	นักวิเคราะห์นโยบายและแผน
๑๑. นางสมยง รัตนตรัยวงศ์	ตำแหน่ง	นักทรัพยากรบุคคล
๑๒. นางสาวเมธิญา ศิรินาม	ตำแหน่ง	นักจัดการงานทั่วไป
๑๓. นางสาววาสนา ศรีมงคล	ตำแหน่ง	นักวิชาการตรวจสอบภายใน
๑๔. นางวรินทร์กษ์ มนประณีต	ตำแหน่ง	เจ้าพนักงานธุรการ
๑๕. นางฉวีวรรณ วินทะไชย	ตำแหน่ง	เจ้าพนักงานจัดเก็บรายได้
๑๖. นางสาวทัชชกร สนิทพจน์	ตำแหน่ง	ผู้ช่วยนักวิเคราะห์นโยบายและแผน
๑๗. นางสาวดวงเดือน สำโรงแสง	ตำแหน่ง	ผู้ช่วยเจ้าพนักงานธุรการ
๑๘. นายสวัสดิ์ เสาทอง	ตำแหน่ง	ผู้ช่วยช่างไฟฟ้า

เริ่มการประชุม

เวลา ๐๙.๓๐ นาฬิกา

- เมื่อถึงเวลานัดประชุม มีผู้มาประชุมครบองค์ประชุม จำเอกสนอง สุ่มมาตย์ เลขานุการสภาฯ ได้เชิญ นายสมัย ไกรยสวน ประธานสภาฯ ได้ทำหน้าที่ประธานในการประชุมและดำเนินการประชุมตามระเบียบวาระต่อไป

นายสมัย ไกรยสวน เรียนคณะผู้บริหาร เพื่อนสมาชิกผู้ทรงเกียรติและผู้เข้าร่วมประชุมทุกท่าน วันนี้เรามีประธานสภาฯ เรื่องจะพิจารณาอยู่หลายเรื่องด้วยกัน เพื่อให้เสียเวลาผมขอเข้าสู่ระเบียบวาระการประชุมเลยนะครับ

ระเบียบวาระที่ ๑

เรื่องประธานแจ้งให้ที่ประชุมทราบ

นายสมัย ไกรยสวน
ประธานสภาฯ

ครับ ผมมีเรื่องที่จะแจ้งให้สมาชิกทุกท่านได้รับทราบ เนื่องจากมีข้าราชการโอน (ย้าย) มาใหม่ คือ ว่าที่ร้อยตรีภัทรพล สาขี ตำแหน่ง รองปลัด อบต. ย้ายมาจาก อบต.หนอง

ที่ประชุม

ไผ่ อ.ธวัชบุรี จ.ร้อยเอ็ด พวกเราก็ยินดีต้อนรับนะครับ
รับทราบ

ระเบียบวาระที่ ๒

เรื่องรับรองรายงานการประชุมสภา สมัยวิสามัญ สมัยที่ ๑ ครั้งที่ ๑/๒๕๖๔
วันจันทร์ที่ ๑๕ กุมภาพันธ์ ๒๕๖๔

นายสมัย ไกรยสวน
ประธานสภาฯ

เรียนเชิญประธานคณะกรรมการตรวจรายงานการประชุมชี้แจงครับ

นายคำลือ อนุพันธ์
ประธานคณะกรรมการ
ตรวจรายงานการ
ประชุมสภาฯ

กระผมนายคำลือ อนุพันธ์ ประธานคณะกรรมการตรวจรายงานการประชุมสภาฯ ขอ
รายงานผลการตรวจรายงานการประชุมสภาฯ สมัยวิสามัญ สมัยที่ ๑ ครั้งที่ ๑/๒๕๖๔
วันจันทร์ที่ ๑๕ กุมภาพันธ์ ๒๕๖๔ คณะกรรมการได้ตรวจรายงานการประชุมสภาฯ
เป็นที่เรียบร้อยแล้ว ไม่มีการแก้ไขครับ

นายสมัย ไกรยสวน ประธานสภา ที่ประชุม	มีสมาชิกสภา ท่านใดต้องการแก้ไข เชิญครับ
นายสมัย ไกรยสวน ประธานสภา	ไม่มีสมาชิกสภา ท่านใดต้องการแก้ไข
นายสมัย ไกรยสวน ประธานสภา	ถ้าไม่มีก็จะเป็นการลงมติเพื่อรับรองรายงานการประชุมสภา สมัยวิสามัญ สมัยที่ ๑ ครั้งที่ ๑/๒๕๖๔ วันจันทร์ที่ ๑๕ กุมภาพันธ์ ๒๕๖๔ แต่ก่อนที่จะมีการลงมติขอให้ท่าน เลขานุการสภาฯ ตรวจสอบองค์ประชุมก่อนว่ามีสมาชิกสภาอยู่ห้องประชุมที่ท่าน เชิญ ครับ
จำเอกสนอง สุ่มมาตย์ เลขานุการสภาฯ	มีสมาชิกสภา อยู่ในห้องประชุม ๑๒ ท่าน ลา ๑ ท่าน ครับ
นายสมัย ไกรยสวน ประธานสภา	จากการตรวจนับองค์ประชุมแล้วปรากฏว่ามีสมาชิก จำนวน ๑๒ ท่าน ถือว่าครบองค์ ประชุม จึงขอให้ที่ประชุมลงมติรับรองรายงานการประชุมสภา สมัยวิสามัญ สมัยที่ ๑ ครั้งที่ ๑/๒๕๖๔ วันจันทร์ที่ ๑๕ กุมภาพันธ์ ๒๕๖๔ ท่านใดรับรองรายงานการประชุม ดังกล่าวโปรดยกมือขึ้นครับ
ที่ประชุม	มีมติรับรองรายงานการประชุม จำนวน ๑๑ ท่าน
นายสมัย ไกรยสวน ประธานสภา	ท่านใดไม่รับรอง โปรดยกมือขึ้น
ที่ประชุม	ไม่มี
นายสมัย ไกรยสวน ประธานสภา	ท่านใดงดออกเสียง โปรดยกมือขึ้น
ที่ประชุม	ประธานสภา (นายสมัย ไกรยสวน) งดออกเสียง ๑ ท่าน
นายสมัย ไกรยสวน ประธานสภา	สรุปมีผู้ลงมติรับรองรายงานการประชุมสภา สมัยวิสามัญ สมัยที่ ๑ ครั้งที่ ๑/๒๕๖๔ วันจันทร์ที่ ๑๕ กุมภาพันธ์ ๒๕๖๔ รับรอง ๑๑ ท่าน ไม่รับรอง ไม่มี งดออกเสียง ๑ ท่าน คือ ประธานสภา (นายสมัย ไกรยสวน)
ที่ประชุม	รับทราบ
ระเบียบวาระที่ ๓	เรื่องกระทู้ถาม
นายสมัย ไกรยสวน ประธานสภา	การประชุมสภา ครั้งนี้ไม่มีสมาชิกสภาท่านใดยื่นกระทู้ถาม กระผมขอผ่านในระเบียบ วาระนี้ครับ
ที่ประชุม	รับทราบ
ระเบียบวาระที่ ๔	เรื่องที่คณะกรรมการสภาท้องถิ่นตั้งขึ้นพิจารณาเสร็จแล้ว
นายสมัย ไกรยสวน ประธานสภา	ในการประชุมครั้งนี้ไม่มีเรื่องที่สภาองค์การบริหารส่วนตำบลโนนรังพิจารณาค้างไว้ กระผมขอผ่านในระเบียบวาระนี้ครับ
ที่ประชุม	รับทราบ

ระเบียบวาระที่ ๕

เรื่องที่เสนอใหม่

๕.๑ เรื่องการพิจารณาให้ความเห็นชอบร่างแผนพัฒนาท้องถิ่น ๕ ปี

(พ.ศ. ๒๕๖๖-๒๕๗๐)

นายสมัย ไกรยสวน
ประธานสภาฯ

ในระเบียบวาระนี้ นายก อบต.โนนรัง ได้เสนอขอความเห็นชอบร่างแผนพัฒนาท้องถิ่น ๕ ปี (พ.ศ. ๒๕๖๖-๒๕๗๐) เพื่อให้สภาองค์การบริหารส่วนตำบล พิจารณา ขอให้ เลขาธิการสภาฯ ได้ชี้แจงเกี่ยวกับระเบียบกฎหมายที่เกี่ยวข้อง เชิญครับ

จำเอกสนอง สุ่มมาตย์
เลขาธิการสภาฯ

ตามระเบียบกระทรวงมหาดไทย ว่าด้วยการจัดทำแผนพัฒนาขององค์กรปกครอง ส่วนท้องถิ่น พ.ศ. ๒๕๔๘ แก้ไขเพิ่มเติมถึง (ฉบับที่ ๓) พ.ศ. ๒๕๖๑ หมวด ๔ การแก้ไข การเพิ่มเติมหรือการเปลี่ยนแปลงแผนพัฒนา

ข้อ ๒๒ เพื่อประโยชน์ของประชาชน การเพิ่มเติมแผนพัฒนาท้องถิ่นให้องค์กร ปกครองส่วนท้องถิ่นดำเนินการตามขั้นตอน ดังนี้

(๑) คณะกรรมการสนับสนุนการจัดทำแผนพัฒนาท้องถิ่น จัดทำร่างแผนพัฒนา ท้องถิ่นที่เพิ่มเติม พร้อมเหตุผลและความจำเป็นเสนอคณะกรรมการพัฒนาท้องถิ่น

(๒) คณะกรรมการพัฒนาท้องถิ่นและประชาคมท้องถิ่นพิจารณาร่างแผนพัฒนา ท้องถิ่นที่เพิ่มเติม สำหรับองค์การบริหารส่วนตำบลให้ส่งร่างแผนพัฒนาท้องถิ่นที่ เพิ่มเติมให้สภาองค์การบริหารส่วนตำบลพิจารณาตามมาตรา ๔๖ แห่งพระราชบัญญัติ สภา ตำบลและองค์การบริหารส่วนตำบล พ.ศ. ๒๕๓๗ ด้วย

เมื่อแผนพัฒนาท้องถิ่นที่เพิ่มเติมได้รับความเห็นชอบแล้ว ให้ส่งแผนพัฒนา ท้องถิ่นดังกล่าวให้ผู้บริหารท้องถิ่นประกาศใช้ พร้อมทั้งปิดประกาศให้ประชาชนทราบ โดยเปิดเผยไม่น้อยกว่าสามสิบวัน นับแต่วันที่ผู้บริหารท้องถิ่นประกาศใช้

นายสมัย ไกรยสวน
ประธานสภาฯ

ต่อไปขอเชิญท่านนายก อบต. นำเสนอร่างแผนพัฒนาท้องถิ่น ๕ ปี (พ.ศ. ๒๕๖๖- ๒๕๗๐) เชิญครับ

นายจงจิตดี จอมคำสิงห์
นายก อบต.

เรียนท่านประธานสภา รองประธานสภา และสมาชิกสภาทุกท่าน กระผม นายจงจิต ดี จอมคำสิงห์ นายก อบต.โนนรัง ขอชี้แจงรายละเอียดร่างแผนพัฒนาท้องถิ่น ๕ ปี (พ.ศ. ๒๕๖๖-๒๕๗๐) เนื่องจากในแผนพัฒนาองค์การบริหารส่วนตำบล พ.ศ. ๒๕๖๑- ๒๕๖๕ ที่ใช้อยู่ในปัจจุบันมีแผนงานโครงการต่าง ๆ ยังไม่ครอบคลุมโดยเฉพาะด้าน โครงสร้างพื้นฐานในเขตพื้นที่ตำบลเรายังต้องได้รับการพัฒนาต่อไป คณะกรรมการ พัฒนาองค์การบริหารส่วนตำบลจึงได้เสนอแผนงานโครงการเพื่อให้สภาฯ ได้พิจารณา เพิ่มเติมในแผนพัฒนาท้องถิ่น ผมขอให้ท่านสมาชิก

สภาฯ ทุกท่านดูรายละเอียดโครงการที่ขอเพิ่มเติมตามเอกสารแนบท้ายโดยมีรายละเอียดดังนี้

บ้านโนนรัง หมู่ที่ ๑

โครงการแก้ไขเปลี่ยนแปลง

ลำดับที่ ๑ หน้า ๔๐ โครงการก่อสร้างร่องระบายน้ำ โครงการจากบ้านนายประวัตี อุ่นเจริญ ถึงบ้านนางวัลยา มีโสภา เปลี่ยนแปลงโครงการจากบ้านนายประวัตี อุ่นเจริญ ถึงบ้านนางทองบ่อ มูลมาตย์

ลำดับที่ ๒ หน้า ๔๑ โครงการก่อสร้างร่องระบายน้ำ โครงการจากบ้านนางเต็ม วินทะไชย ถึงบ้านนายเสถียร เมาะราสี เปลี่ยนแปลงโครงการจากบ้านนางเต็ม วินทะไชย ถึงบ้านนายหนูรัก ศรีวิสัย

โครงการเพิ่มเติม

ลำดับที่ ๑๒-๑๗ หน้า ๔๔-๔๕

บ้านโนนรัง หมู่ที่ ๒

โครงการแก้ไขเปลี่ยนแปลง

ลำดับที่ ๒๐ หน้า ๔๖ โครงการก่อสร้างถนน คสล. โครงการจากบ้านนายปานทอง วินทะไชย ถึงบ้านนายเรียน เมาะราสี เปลี่ยนแปลงโครงการจากบ้านนายเรียน เมาะราสี ถึงหนองสिमน้อย

โครงการเพิ่มเติม

ลำดับที่ ๓๔-๓๗ หน้า ๕๑-๕๒

บ้านโนนสัน หมู่ที่ ๓

โครงการเพิ่มเติม

ลำดับที่ ๓๙ หน้า ๕๓

ลำดับที่ ๕๐-๕๘ หน้า ๕๖-๕๘

บ้านหินตั้ง หมู่ที่ ๔

โครงการเพิ่มเติม

ลำดับที่ ๗๖-๗๗ หน้า ๖๔

บ้านค้อ หมู่ที่ ๕

โครงการแก้ไขเปลี่ยนแปลง

ลำดับที่ ๗๘ โครงการก่อสร้างถนน คสล. โครงการจากบ้านนายหนูแดง จอมคำสิงห์ ถึงบ้านนายจันทร์ จอมคำสิงห์ เปลี่ยนแปลงโครงการจากบ้านนางบุญเดือนทูลธรรม ถึงบ้านนายจันทร์ จอมคำสิงห์

โครงการเพิ่มเติม

ลำดับที่ ๘๙ หน้า ๖๗

ลำดับที่ ๙๓-๙๙ หน้า ๗๐-๗๑

บ้านค้อหมู่ที่ ๖

โครงการแก้ไขเปลี่ยนแปลง

ลำดับที่ ๑๐๑ หน้า ๗๒ โครงการก่อสร้างถนนลูกรัง โครงการจากนายพวง
จอมคำสิงห์ ถึงที่นางนางสุภาพ จอมคำสิงห์ เปลี่ยนแปลงโครงการจากนายพันธ์ พรหม
จันทร์ ถึงที่นางนางสุภาพ จอมคำสิงห์

ลำดับที่ ๑๐๒ หน้า ๗๒ โครงการก่อสร้างถนน คสล. (ตัดออก)

โครงการเพิ่มเติม

ลำดับที่ ๑๐๓ หน้า ๗๒

ลำดับที่ ๑๑๐-๑๑๑ หน้า ๗๔

บ้านหนองคัน หมู่ที่ ๗

โครงการเพิ่มเติม

ลำดับที่ ๑๒๐ หน้า ๗๗

ลำดับที่ ๑๒๑ หน้า ๗๘

บ้านหนองแค หมู่ที่ ๘

โครงการเพิ่มเติม

ลำดับที่ ๑๒๙ และลำดับที่ ๑๓๑-๑๓๓ หน้า ๘๑

บ้านโนนสวรรค์ หมู่ที่ ๙

โครงการเพิ่มเติม

ลำดับที่ ๑๕๒ หน้า ๘๖

นายสมัย ไกรยสวน
ประธานสภาฯ
ที่ประชุม

นายสมัย ไกรยสวน
ประธานสภาฯ

จำเอกสนอง สุ่มมาตย์
เลขานุการสภา

- ครับ นี่คือโครงการทั้งหมดที่แก้ไขเปลี่ยนแปลงและขอเพิ่มเติม ขอขอบคุณครับ
ครับตามที่ท่านผู้บริหารได้ชี้แจงรายละเอียดให้ทราบนั้น ต้องดำเนินการไปตาม
ระเบียบกฎหมาย มีสมาชิกท่านใดจะสอบถามเพิ่มเติมไหมครับ
ไม่มี
ถ้าไม่มีสมาชิกสภาฯ ท่านใดจะสอบถามลำดับต่อไปจะขอให้ที่ประชุมพิจารณาให้ความ
เห็นขอบร่างแผนพัฒนาท้องถิ่น ๕ ปี (พ.ศ. ๒๕๖๖-๒๕๗๐) แต่ก่อนที่
จะมีการลงมติขอให้เลขานุการสภาฯ ตรวจสอบองค์ประชุมก่อนว่ามีสมาชิกอยู่ในห้อง
ประชุมที่ท่านครับ
มีสมาชิกสภาฯ อยู่ในห้องประชุม ๑๒ ท่าน ลา ๑ ท่าน ครับ

นายสมัย ไกรยสวน
ประธานสภาฯ

จากการตรวจนับองค์ประชุมแล้วปรากฏว่ามีสมาชิกสภาฯ จำนวน ๑๒ ท่าน ถือว่าครบ
องค์ประชุม จึงขอให้ที่ประชุมลงมติให้ความเห็นชอบร่างแผนพัฒนาท้องถิ่น ๕ ปี
(พ.ศ. ๒๕๖๖-๒๕๗๐) ท่านใดเห็นชอบโปรดยกมือขึ้นครับ

ที่ประชุม
นายสมัย ไกรยสวน
ประธานสภาฯ

มีมติให้ความเห็นชอบ จำนวน ๑๑ ท่าน
ท่านใดไม่เห็นชอบ โปรดยกมือขึ้น

ที่ประชุม
นายสมัย ไกรยสวน
ประธานสภาฯ

ไม่มี
ท่านใดงดออกเสียง โปรดยกมือขึ้น

ที่ประชุม
นายสมัย ไกรยสวน
ประธานสภาฯ

ประธานสภาฯ (นายสมัย ไกรยสวน) งดออกเสียง ๑ ท่าน
สรุปสมาชิกสภาฯ ลงมติให้ความเห็นชอบร่างแผนพัฒนาท้องถิ่น ๕ ปี
(พ.ศ. ๒๕๖๖-๒๕๗๐) จำนวน ๑๑ ท่าน ไม่เห็นชอบ ไม่มี งดออกเสียง
๑ ท่าน คือ ประธานสภาฯ (นายสมัย ไกรยสวน)

ที่ประชุม
นายสมัย ไกรยสวน
ประธานสภาฯ
พักการประชุม
เริ่มการประชุม

รับทราบ
ครับผมอนุญาตให้สภาฯ ของเราพักเที่ยงก่อนนะครับ บ่ายโมงค่อยมาประชุมกันต่อ
เชิญครับ
๑๒.๐๐ น.
๑๓.๐๐ น.

**๕.๒ เรื่องการพิจารณาอนุมัติแก้ไขเปลี่ยนแปลงคำชี้แจงประกอบงบประมาณ
รายจ่าย ประจำปีงบประมาณ พ.ศ. ๒๕๖๔**

นายสมัย ไกรยสวน
ประธานสภาฯ
นายจงจิตดี จอมคำสิงห์
นายก อบต.

ในการพิจารณาอนุมัติแก้ไขเปลี่ยนแปลงคำชี้แจงประกอบงบประมาณรายจ่าย ตามที่
ได้เสนอต่อที่ประชุมมีอยู่หนึ่งรายการ เชิญท่านนายกชี้แจงในรายละเอียดด้วยครับ
เรียนท่านประธานสภา รองประธานสภา และสมาชิกสภาทุกท่าน กระผม นายจงจิต
ดี จอมคำสิงห์ นายก อบต.โนนรัง ขอชี้แจงในรายละเอียดดังนี้

แผนงาน	บริหารงานทั่วไป
งาน	บริหารทั่วไป
งบ	ลงทุน
หมวด	ค่าครุภัณฑ์
ประเภท	ครุภัณฑ์สำนักงาน
งบประมาณอนุมัติ	๖๔,๐๐๐.- บาท

ข้อความเดิม - เพื่อจ่ายเป็นค่าติดตั้งแอร์

๑. แอร์ ๔ ทิศทาง (พร้อมติดตั้ง) จำนวน ๒ ตัว/๓๒,๐๐๐.- บาท
รวมเป็นเงิน ๖๔,๐๐๐.- บาท

คุณสมบัติดังนี้

- ขนาด ๑๕๖๐๐ BTU เหมาะกับห้องขนาด ๑๘-๒๓ ตรม.
- ถาดน้ำสามารถทำความสะอาดง่าย
- กระจายลมได้ ๗๒ ทิศทาง
- แผ่นฟอกอากาศที่มีอายุการใช้งานยาวนานถึง ๒๕๐๐ ชั่วโมง
- มีระดับเสียงเพียง ๓๕ เดซิเบล
- การกระจายลมที่ปราศจากคราบเปื้อน
- มีโปรแกรมลดความชื้นด้วยระบบคอมพิวเตอร์
- ตัวเครื่อง , คอมเพรสเซอร์รับประกัน ๑ ปี

หมายเหตุ ไม่มีในราคาครุภัณฑ์ (ปรากฏในแผนพัฒนาท้องถิ่น
หน้า ๑๒๖ ลำดับที่ ๕๗)

ข้อความใหม่ - เพื่อจ่ายเป็นค่าติดตั้งแอร์

๑. แอร์ ๔ ทิศทาง (พร้อมติดตั้ง) จำนวน ๒ ตัว/๓๒,๐๐๐.- บาท
รวมเป็นเงิน ๖๔,๐๐๐.- บาท

คุณสมบัติดังนี้

- ขนาด ๑๙,๐๐๐ BTU
- ติดตั้งแบบฝังฝ้า สวยหรูภูมิฐานมีระดับ
- ระบบกระจายลม ๔ ทิศทาง
- ควบคุมด้วยรีโมทคอนโทรลไร้สาย
- ปั่นน้ำคุณภาพดี ประสิทธิภาพแรงดันสูง
- ได้รับมาตรฐานผลิตภัณฑ์อุตสาหกรรม เครื่องปรับอากาศ
จาก (มอก.)
- ฉลากประหยัดไฟ เบอร์ ๕
- ตัวเครื่อง , คอมเพรสเซอร์รับประกัน ๑ ปี

หมายเหตุ เนื่องจากไม่มีราคาที่ตั้งไว้ในบัญชีมาตรฐานครุภัณฑ์
สำนักงาน (จึงจำเป็นต้องใช้ราคาที่สามารถซื้อได้ใน
ท้องตลาด) ปรากฏในแผนพัฒนาท้องถิ่น หน้า ๑๒๖
ลำดับที่ ๕๗

- ครับ รายละเอียดจะเห็นว่าราคาค่าครุภัณฑ์ยังคงเท่าเดิม จะมีการเปลี่ยนแปลง
เพียงแคในคุณลักษณะของมาตรฐานครุภัณฑ์ ขอบคุนครบ

นายสมัย ไกรยสวน
ประธานสภา
ที่ประชุม

ครบท่านผู้บริหารก็ได้ชี้แจงในรายละเอียดให้ทราบแล้ว มีสมาชิกท่านใดสงสัยจะ
สอบถามอะไรไหมครับ

ไม่มี

/นายสมัย...

นายสมัย ไกรยสวน ประธานสภาฯ ถ้าไม่มีสมาชิกท่านใดสงสัยจะสอบถาม ผมก็จะขอมติที่ประชุมเพื่อพิจารณาอนุมัติแก้ไขเปลี่ยนแปลงคำชี้แจงประกอบงบประมาณรายจ่าย ประจำปีงบประมาณ พ.ศ. ๒๕๖๔ นะครับ แต่ก่อนที่จะมีการลงมติขอให้เลขานุการสภาฯ ตรวจสอบบัญชีประชุมก่อนว่ามีสมาชิกอยู่ในห้องประชุมที่ท่านครับ

จำเอกสนอง สุ่มมาตย์ เลขานุการสภาฯ มีสมาชิกสภาฯ อยู่ในห้องประชุม ๑๒ ท่าน ลา ๑ ท่าน ครับ

นายสมัย ไกรยสวน ประธานสภาฯ จากการตรวจนับองค์ประชุมแล้วปรากฏว่ามีสมาชิกสภาฯ จำนวน ๑๒ ท่าน ถือว่าครบองค์ประชุม จึงขอให้ที่ประชุมลงมติเพื่อพิจารณาอนุมัติแก้ไขเปลี่ยนแปลงคำชี้แจงประกอบงบประมาณรายจ่าย ประจำปีงบประมาณ พ.ศ. ๒๕๖๔ ท่านใดอนุมัติแก้ไขเปลี่ยนแปลงคำชี้แจงประกอบงบประมาณรายจ่าย ประจำปีงบประมาณ พ.ศ. ๒๕๖๔ โปรดยกมือขึ้นครับ

ที่ประชุม มีมติอนุมัติ จำนวน ๑๑ ท่าน

นายสมัย ไกรยสวน ประธานสภาฯ ท่านใดไม่อนุมัติ โปรดยกมือขึ้น

ที่ประชุม ไม่มี

นายสมัย ไกรยสวน ประธานสภาฯ ท่านใดงดออกเสียง โปรดยกมือขึ้น

ที่ประชุม ประธานสภาฯ (นายสมัย ไกรยสวน) งดออกเสียง ๑ ท่าน

นายสมัย ไกรยสวน ประธานสภาฯ สรุปรุสมาชิกสภาฯ ลงมติอนุมัติแก้ไขเปลี่ยนแปลงคำชี้แจงประกอบงบประมาณรายจ่าย ประจำปีงบประมาณ พ.ศ. ๒๕๖๔ จำนวน ๑๑ ท่าน ไม่เห็นชอบ ไม่มี งดออกเสียง ๑ ท่าน คือ ประธานสภาฯ (นายสมัย ไกรยสวน)

ที่ประชุม รับทราบ

๕.๓ เรื่องการพิจารณาให้ความเห็นชอบการตัดต้นไม้ในที่สาธารณะ

นายสมัย ไกรยสวน ประธานสภาฯ การพิจารณาให้ความเห็นชอบการตัดต้นไม้ในที่สาธารณะ ขอให้ท่านนายกได้ชี้แจงให้เพื่อนสมาชิกได้รับทราบด้วยครับ

นายจงจิตดี จอมคำสิงห์ นายก อบต. เรียนท่านประธานสภาฯ และสมาชิกสภาฯทุกท่าน เนื่องจากเราได้รับงบประมาณในการก่อสร้างถนนจากบ้านโนนรัง หมู่ที่ ๑ ไปบ้านหนองแค หมู่ที่ ๘ ซึ่งถนนสายดังกล่าวมีต้นยางนา จำนวน ๙ ต้น ติดถนนสาธารณะซึ่งต้นยางนาเป็นไม้หวงห้าม โดยขั้นตอนในการตัดต้องขออนุญาตก่อน คือต้องยื่นคำขอรับใบอนุญาตทำไม้หวงห้ามต่อผู้อำนวยการศูนย์ป่าไม้ร้อยเอ็ด โดยต้องได้รับความเห็นชอบจากสภาฯ อบต. ก่อน จากนั้นก็เป็นหน้าที่ของศูนย์ป่าไม้ร้อยเอ็ดที่ต้องดำเนินการต่อ โดยส่งเรื่องไปยังอุตสาหกรรมป่าไม้จังหวัดขอนแก่นเพื่อพิจารณาคำขออนุญาตต่อไป ผมจึงได้เสนอเรื่อง

/นี้ต่อที่ประชุม...

- นายสมัย ไกรยสวน ประธานสภาฯ ที่ประชุม นายสมัย ไกรยสวน ประธานสภาฯ
- นี่ต่อที่ประชุมสภาฯ เพื่อให้สภาฯ ได้พิจารณาให้ความเห็นชอบในการตัดต้นยางนาในที่สาธารณะ ขอขอบคุณครับ
- ท่านนายกก็ได้ชี้แจงในรายละเอียดให้ทุกท่านได้ทราบแล้ว มีท่านใดสงสัยจะสอบถามอะไรไหมครับ
- ไม่มี
- ถ้าไม่มีท่านใดสงสัยจะสอบถาม ผมก็จะขอมติที่ประชุมเพื่อพิจารณาให้ความเห็นชอบการตัดต้นไม้ในที่สาธารณะ นะครับ แต่ก่อนที่จะมีการลงมติขอให้เลขานุการสภาฯ ตรวจสอบบงก์ประชุมก่อนว่ามีสมาชิกอยู่ในห้องประชุมที่ท่านครับ
- มีสมาชิกสภาฯ อยู่ในห้องประชุม ๑๒ ท่าน ลา ๑ ท่าน ครับ
- จำเอกสนอง สุ่มมาตย์ เลขานุการสภาฯ
- จากการตรวจสอบบงก์ประชุมแล้วปรากฏว่ามีสมาชิกสภาฯ จำนวน ๑๒ ท่าน ถือว่าครบองค์ประชุม จึงขอให้ที่ประชุมลงมติเพื่อพิจารณาให้ความเห็นชอบการตัดต้นไม้ในที่สาธารณะ โปรดยกมือขึ้นครับ
- มีมติเห็นชอบ จำนวน ๑๑ ท่าน
- ท่านใดไม่เห็นชอบ โปรดยกมือขึ้น
- นายสมัย ไกรยสวน ประธานสภาฯ ที่ประชุม
- ไม่มี
- ท่านใดงดออกเสียง โปรดยกมือขึ้น
- นายสมัย ไกรยสวน ประธานสภาฯ ที่ประชุม
- ประธานสภาฯ (นายสมัย ไกรยสวน) งดออกเสียง ๑ ท่าน
- สรุปสมาชิกสภาฯ ลงมติให้ความเห็นชอบการตัดต้นไม้ในที่สาธารณะ จำนวน ๑๑ ท่าน ไม่เห็นชอบ ไม่มี งดออกเสียง ๑ ท่าน คือ ประธานสภาฯ (นายสมัย ไกรยสวน) รับประทาน
- ๕.๕ เรื่องการพิจารณาให้ความเห็นชอบการจัดตั้งวัดคันธารวารีศิริสุข**
- นายสมัย ไกรยสวน ประธานสภาฯ
- เนื่องจากวัดคันธารวารีศิริสุขได้ก่อสร้างมาเป็นเวลานานหลายปีแล้ว แต่ยังขาดเอกสารในการจัดตั้ง นายจรูญ ไกรยสวน กำนันตำบลโนนรัง พร้อมชาวบ้านหนองคัน หมู่ที่ ๗ จึงได้ทำหนังสือเพื่อให้สภาฯ ได้พิจารณาให้ความเห็นชอบในการจัดตั้งวัด ถ้าสภาฯ พิจารณาให้ความเห็นชอบแล้ว ก็จะได้นำเอกสารเพื่อพิจารณาการอนุญาตจัดตั้งดำเนินการตามขั้นตอนต่อไป มีใครมีความคิดเห็นอย่างไรไหมครับ
- ไม่มี
- ถ้าไม่มีท่านใดมีความคิดเห็นอย่างไร ผมก็จะขอมติที่ประชุมเพื่อพิจารณาให้ความเห็นชอบการจัดตั้งวัดคันธารวารีศิริสุข บ้านหนองคัน หมู่ที่ ๗ นะครับ แต่ก่อนที่จะมีการ

	ลงมติขอให้เลขานุการสภาฯ ตรวจสอบบัญชีประชุมก่อนว่ามีสมาชิกอยู่ในห้องประชุมที่ท่านครับ
จำเอนกสนอง สุ่มมาตย์ เลขานุการสภาฯ	มีสมาชิกสภาฯ อยู่ในห้องประชุม ๑๒ ท่าน ลา ๑ ท่าน ครับ
นายสมัย ไกรยสวน ประธานสภาฯ	จากการตรวจนับองค์ประชุมแล้วปรากฏว่ามีสมาชิกสภาฯ จำนวน ๑๒ ท่าน ถือว่าครบองค์ประชุม จึงขอให้ที่ประชุมลงมติเพื่อพิจารณาให้ความเห็นชอบการจัดตั้งวัดคันธารวารีศิริสุข บ้านหนองคัน หมู่ที่ ๗ โปรดยกมือขึ้นครับ
ที่ประชุม นายสมัย ไกรยสวน ประธานสภาฯ	มีมติเห็นชอบ จำนวน ๑๑ ท่าน ท่านใดไม่เห็นชอบ โปรดยกมือขึ้น
ที่ประชุม นายสมัย ไกรยสวน ประธานสภาฯ	ไม่มี ท่านใดงดออกเสียง โปรดยกมือขึ้น
ที่ประชุม นายสมัย ไกรยสวน ประธานสภาฯ	ประธานสภาฯ (นายสมัย ไกรยสวน) งดออกเสียง ๑ ท่าน สรุปสมาชิกสภาฯ ลงมติให้ความเห็นชอบการจัดตั้งวัดคันธารวารีศิริสุข บ้านหนองคัน หมู่ที่ ๗ จำนวน ๑๑ ท่าน ไม่เห็นชอบ ไม่มี งดออกเสียง ๑ ท่าน คือ ประธานสภาฯ (นายสมัย ไกรยสวน)
ที่ประชุม	รับทราบ
ระเบียบวาระที่ ๖	เรื่องอื่น ๆ
นายสมัย ไกรยสวน ประธานสภาฯ	ครับในระเบียบวาระว่าด้วยเรื่องอื่น ๆ มีท่านใดมีเรื่องอะไรจะเสนอใหม่ครับ เชิญครับ
นายดำรงค์ วินทะไชย สมาชิกสภาฯ หมู่ที่ ๑	เรียนท่านประธานสภาฯที่เคารพ เพื่อนสมาชิกผู้ทรงเกียรติและผู้เข้าร่วมประชุมทุกท่าน กระผม นายดำรงค์ วินทะไชย ส.อบต. หมู่ที่ ๑ ขอสอบถามฝากท่านประธานสภาฯ ไปยังผู้บริหารเรื่องไฟฟ้าส่องสว่างหน้าบ้านนายสมใจคุ้มสนามม้า จำนวน ๓ จุด ดูให้ด้วยนะครับ และเรื่องงบประมาณเงินช่วยเหลือผู้พิการ จำนวน ๒๐,๐๐๐.- บาท ขอสอบถามว่าได้งบประมาณจากที่ไหนในการช่วยเหลือ ขอขอบคุณครับ
นายสมัย ไกรยสวน ประธานสภาฯ	ครับ มีท่านอื่นมีเรื่องอะไรอีกใหม่ครับ เชิญครับ
นายทำนอง ศิริเวช สมาชิกสภาฯ หมู่ที่ ๗	เรียนท่านประธานสภาฯที่เคารพ เพื่อนสมาชิกผู้ทรงเกียรติและผู้เข้าร่วมประชุมทุกท่าน กระผม นายทำนอง ศิริเวช ส.อบต. หมู่ที่ ๗ อยากสอบถามเรื่องการก่อสร้างถนนไม่ทราบว่าจะดำเนินการไปถึงไหนแล้ว และเรื่องขยายเสาไฟฟ้า จำนวน ๓ ต้น เพื่อจะได้ทำร่องน้ำ ขอขอบคุณครับ

นายสมัย ไกรยสวน

ประธานสภา

นายปัญญา ประทุมเศษ

สมาชิกสภา หมู่ที่ ๘

ครับ มีท่านอื่นมีเรื่องอะไรอีกไหมครับ เชิญครับ

เรียนท่านประธานสภาที่เคารพ เพื่อนสมาชิกผู้ทรงเกียรติและผู้เข้าร่วมประชุมทุกท่าน กระผม นายปัญญา ประทุมเศษ ส.อบต. หมู่ที่ ๘ ผมมีเรื่องที่ยากสอบถามท่าน ประธานผ่านถึงท่านนายก คือเรื่องขุดลอกหนองแคไม่ทราบว่าจะดำเนินการไปถึงไหนแล้ว และเมื่อการประชุมคราวที่แล้วที่ประชุมได้สอบถามเกี่ยวกับเรื่องแก้อีที่หาย จำนวน ๒๐๐ ตัว ไม่ทราบว่าจะได้ดำเนินการติดตามหรือไม่ครับ ขอบคุณครับ

นายสมัย ไกรยสวน

ประธานสภา

นายวีรวิทย์ จอมคำสิงห์

รองประธานสภา

นายสมัย ไกรยสวน

ประธานสภา

นายจงจิตติ จอมคำสิงห์

นายก อบต.

ครับ มีท่านอื่นมีเรื่องอะไรอีกไหมครับ เชิญครับ

ครับ ผมอยากสอบถามเรื่องต้นไม้ยูคาที่ปลูกจากบ้านค้อไปคุ้มเหล่ากา ไม่ทราบว่าเป็นของใครทำไม่ถึงปลูกในที่สาธารณะ ขอบคุณครับ

ครับ มีใครมีเรื่องอะไรจะเพิ่มเติมอีกไหมครับ ถ้าไม่มีผมก็ขอให้ท่านนายกได้ชี้แจงข้อสงสัยที่เพื่อนสมาชิกได้สอบถาม เชิญครับ

เรียนท่านประธานสภาที่เคารพ เพื่อนสมาชิกผู้ทรงเกียรติและผู้เข้าร่วมประชุมทุกท่าน ครับ ผมก็ขอตอบข้อซักถามของเพื่อนสมาชิกที่สอบถามมาดั่งนั้นครับ เรื่องไฟฟ้าส่องสว่าง หมู่ที่ ๑ จำนวน ๓ จุด ผมจะแจ้งให้กองช่างออกไปดูให้ นะครับ ส่วนเรื่องเงินงบประมาณ จำนวน ๒๐,๐๐๐.- บาท ที่ช่วยเหลือผู้พิการเราได้รับงบจัดสรรมาจากสำนักงานพัฒนาสังคมจังหวัดร้อยเอ็ด ในการดำเนินการครับ ส่วนเรื่องถนนและขอขยายเสาไฟ หมู่ที่ ๗ จะให้ ผอ.กองช่างออกไปดูนะครับ ส่วนเรื่องขุดลอกหนองแคตอนนี้เรื่องอยู่ที่ จ.ขอนแก่นเพื่อรออนุมัติงบประมาณอยู่ครับ ส่วนเรื่องแก้อีจำนวน ๒๐๐ ตัว ผมขอให้ท่าน ผอ.กองคลังชี้แจงครับ ขอบคุณครับ

นางนันธิชา ยอดสง่า

ผอ.กองคลัง

เรียนท่านประธานสภาที่เคารพ ท่านสมาชิกผู้ทรงเกียรติและผู้เข้าร่วมประชุมทุกท่าน ดิฉัน นางนันธิชา ยอดสง่า ผอ.กองคลัง ขอนำเรียนเรื่องแก้อีเนื่องจากแก้อีเป็นครุภัณฑ์ที่ชำรุดแล้วไม่สามารถซ่อมแซมได้ทางกองคลังจึงได้ทำการจำหน่ายและรายงานให้ สตง.ทราบเรียบร้อยแล้วคงไม่มีปัญหา ขอบคุณค่ะ

นายสมัย ไกรยสวน

ประธานสภา

ครับ ท่านนายกก็ได้ตอบข้อสอบถามทุกข้อแล้วนะครับ มีใครสงสัยหรือจะสอบถามอะไรเพิ่มเติมอีกไหม มีไหมครับ ถ้าไม่มีวันนี้เราก็ได้ประชุมกันมาเป็นเวลาพอสมควรแล้ว และได้พิจารณาครบทุกระเบียบวาระแล้ว ผมขอขอบคุณทุกท่านที่ให้ความร่วมมือทำให้การประชุมเป็นไปด้วยความเรียบร้อย ผมขอปิดการประชุม เลิกประชุมเวลา ๑๖.๐๐ นาฬิกา

(ลงชื่อ) จำเอก



(สนอง สุ่มมาตย์)

ผู้จัดบันทึกการประชุม

เลขาธิการสภาองค์การบริหารส่วนตำบลโนนรัง

คณะกรรมการสามัญประจำสภาองค์การบริหารส่วนตำบลโนนรัง ได้ตรวจรายงานการประชุมสภา
องค์การบริหารส่วนตำบลโนนรัง..สมัยสามัญ สมัยที่ ๒ ครั้งที่ ๑/๒๕๖๔ วันพฤหัสบดีที่ ๑๐ มิถุนายน พ.ศ. ๒๕๖๔
เรียบร้อยแล้ว เมื่อวันที่ ๑๗ มิถุนายน พ.ศ. ๒๕๖๔.....

(ลงชื่อ)



(นายคำลือ อนุพันธ์)

ประธานคณะกรรมการตรวจรายงานการประชุม

(ลงชื่อ)



(นายสุรพล วินทะไชย)

กรรมการและเลขานุการตรวจรายงานการประชุม

(ลงชื่อ)



(นายปัญญา ประทุมเดช)

กรรมการตรวจรายงานการประชุม

รายงานการประชุมนี้สภาองค์การบริหารส่วนตำบลโนนรังได้มีมติรับรองแล้ว ในคราวการประชุมสภา
องค์การบริหารส่วนตำบลโนนรัง.....

(ลงชื่อ)

(นายสมัย ไกรยสวน)

ประธานสภาองค์การบริหารส่วนตำบลโนนรัง



ประกาศองค์การบริหารส่วนตำบลโนนรัง
เรื่อง ประกาศใช้แผนพัฒนาท้องถิ่น (พ.ศ. ๒๕๖๖ - ๒๕๗๐)
ขององค์การบริหารส่วนตำบลโนนรัง อำเภอเมืองร้อยเอ็ด จังหวัดร้อยเอ็ด

ตามที่องค์การบริหารส่วนตำบลโนนรัง ได้ดำเนินการจัดทำแผนพัฒนาท้องถิ่น (พ.ศ. ๒๕๖๖-๒๕๗๐) ตามหนังสือกระทรวงมหาดไทย ด่วนที่สุด ที่ มท.๐๘๑๐.๓/ว ๗๔๖๗ ลงวันที่ ๑๔ ธันวาคม ๒๕๖๓ เรื่องแนวทางการจัดทำแผนพัฒนาขององค์กรปกครองส่วนท้องถิ่น (พ.ศ. ๒๕๖๖-๒๕๗๐) ให้มีความสอดคล้องและเชื่อมโยงกับแผนพัฒนาจังหวัด แผนพัฒนากลุ่มจังหวัด รวมทั้งแผนปฏิบัติราชการประจำปีจังหวัด แผนปฏิบัติราชการประจำปีกลุ่มจังหวัด ตลอดจนสามารถสามารถบูรณาการ แผนงาน โครงการกิจกรรมและงบประมาณในพื้นที่ได้อย่างมีประสิทธิภาพ อันก่อให้เกิดประโยชน์ต่อประชาชน จึงให้ทบทวนแผนพัฒนาท้องถิ่น (๒๕๖๑-๒๕๖๕) ให้คณะกรรมการพัฒนาท้องถิ่นจัดประชุมประชาคมท้องถิ่น ส่วนราชการและรัฐวิสาหกิจที่เกี่ยวข้อง เพื่อนำมาทบทวนแผนพัฒนาท้องถิ่น ซึ่งคณะกรรมการสนับสนุนการจัดทำแผนพัฒนาองค์การบริหารส่วนตำบลโนนรัง ได้จัดทำร่างแผนพัฒนาท้องถิ่น (พ.ศ. ๒๕๖๖-๒๕๗๐) เสนอคณะกรรมการพัฒนาท้องถิ่นองค์การบริหารส่วนตำบลโนนรัง เพื่อพิจารณาและเห็นชอบร่างแผนพัฒนาท้องถิ่น ซึ่งคณะกรรมการพัฒนาองค์การบริหารส่วนตำบลโนนรังได้มีการเห็นชอบในการประชุมสมัยสามัญ สมัยที่ ๒ ครั้งที่ ๑/๒๕๖๔ เมื่อวันที่ ๑๐ มิถุนายน ๒๕๖๔ นั้น

อาศัยอำนาจตามความในหมวดที่ ๕ ข้อ ๒๔ ของระเบียบกระทรวงมหาดไทยว่าด้วยการจัดทำแผนพัฒนาขององค์กรปกครองส่วนท้องถิ่น พ.ศ. ๒๕๔๘ และแก้ไขเพิ่มเติมถึง ฉบับที่ ๒ พ.ศ. ๒๕๕๙ ฉบับที่ ๓ พ.ศ. ๒๕๖๑ โดยได้รับอนุมัติจากนายกององค์การบริหารส่วนตำบลโนนรัง จึงขอประกาศใช้แผนพัฒนาองค์การบริหารส่วนตำบลโนนรัง (พ.ศ. ๒๕๖๖-๒๕๗๐) เพื่อใช้เป็นแนวทางการพัฒนาองค์การบริหารส่วนตำบลโนนรัง ปีงบประมาณ พ.ศ. ๒๕๖๐-๒๕๗๐ ต่อไป รายละเอียดตามเอกสารที่แนบมาพร้อมนี้

จึงประกาศให้ทราบโดยทั่วกัน

ประกาศ ณ วันที่ ๑๕ มิถุนายน พ.ศ. ๒๕๖๔

(นายจิตดี จอมคำสิงห์)

นายกองค์การบริหารส่วนตำบลโนนรัง